

**REGLAS de Operación para la asignación del subsidio canalizado a través del Fideicomiso del Programa Nacional de Financiamiento al Microempresario (PRONAFIM) para el ejercicio fiscal 2011 (Continúa en la Novena Sección)**

---

**Al margen un sello con el Escudo Nacional, que dice: Estados Unidos Mexicanos.- Secretaría de Economía.**

Con fundamento en lo dispuesto por los artículos 28, último párrafo de la Constitución Política de los Estados Unidos Mexicanos; 34 de la Ley Orgánica de la Administración Pública Federal; 4 de la Ley Federal de Procedimiento Administrativo; 28 y 32 de la Ley de Planeación; 75, 76, 77 y 78 de la Ley Federal de Presupuesto y Responsabilidad Hacendaria; 175, 176, 177, 178, 179, 180, 181 y 217 del Reglamento de la Ley Federal del Presupuesto y Responsabilidad Hacendaria; 3, 4, 5, fracción XVI y 13 del Reglamento Interior de la Secretaría de Economía; 30 y 31 del Presupuesto de Egresos de la Federación para el Ejercicio Fiscal 2011, y

**CONSIDERANDO**

Que el Plan Nacional de Desarrollo 2007-2012 y el Programa Sectorial de Economía 2007-2012 señalan, entre sus objetivos, el de alcanzar un crecimiento económico sostenido y acelerado que permita la generación de empleos para que todos los mexicanos, especialmente aquellos que viven en la pobreza, aspiren a tener un ingreso digno y a mejorar su calidad de vida;

Que el Gobierno Federal en su interés de hacer realidad la Visión México 2030, de propiciar la igualdad de oportunidades para la población menos favorecida y de eliminar el círculo vicioso de pobreza en el que están atrapados hombres y mujeres que habitan en comunidades apartadas y aisladas de los grandes centros urbanos, decide implementar una política de microfinanzas que permita atacar estos problemas facilitando a la población de bajos ingresos el acceso al crédito y otros servicios necesarios para llevar a cabo actividades productivas que mejoren sus niveles de ingreso;

Que tal y como se establece en el Plan Nacional de Desarrollo 2007-2012, el sistema financiero tiene una importancia central en el establecimiento de condiciones para que los emprendedores mexicanos traduzcan su capacidad e iniciativa en negocios rentables que mejoren su ingreso;

Que el Gobierno Federal impulsa estrategias orientadas a lograr que la población de bajos ingresos, que tradicionalmente ha enfrentado dificultades para tener acceso a los servicios financieros, tenga acceso a los recursos financieros necesarios para llevar a cabo proyectos productivos y emprendimientos en el medio urbano y rural;

Que las microfinanzas constituyen una de las estrategias que permitirá al Gobierno Federal lograr que cada mexicano, sin importar su lugar de origen, su género o su nivel de ingreso tenga acceso a oportunidades de desarrollo;

Que para alcanzar los objetivos mencionados, el Gobierno Federal ha instrumentado diversos programas de apoyo a las iniciativas productivas y a los emprendimientos de la población de escasos recursos, entre los cuales se encuentra el Programa Nacional de Financiamiento al Microempresario (PRONAFIM);

Que con objeto de asegurar una aplicación eficiente, eficaz, oportuna, equitativa y transparente de los recursos públicos, el Presupuesto de Egresos de la Federación establece que los programas a los que hace referencia se sujetarán a Reglas de Operación, mismas que deberán ser emitidas por las dependencias de la Administración Pública Federal, previa autorización de la Secretaría de Hacienda y Crédito Público y dictamen de la Comisión Federal de Mejora Regulatoria, incluyéndose dentro de dichos programas al PRONAFIM;

Que el artículo 77 de la Ley Federal de Presupuesto y Responsabilidad Hacendaria establece que las dependencias al emitir las reglas o modificaciones respectivas deberán observar los criterios generales que establezcan las Secretarías de Hacienda y Crédito Público y de la Función Pública, así como aquellos que emita la Comisión Federal de Mejora Regulatoria, y

Que derivado de la operación del PRONAFIM durante el año 2010, se detectaron aspectos nuevos a incluir así como modificaciones a sus Reglas de Operación, que contribuirán a otorgar servicios integrales de microfinanzas y de desarrollo a la POBLACION OBJETIVO de manera eficiente y oportuna en beneficio de las personas de bajos ingresos, se expide el siguiente

## Acuerdo

**UNICO.-** Se dan a conocer las Reglas de Operación para la asignación del subsidio canalizado a través del Fideicomiso del Programa Nacional de Financiamiento al Microempresario (PRONAFIM) para el Ejercicio Fiscal 2011.

### **REGLAS DE OPERACION PARA LA ASIGNACION DEL SUBSIDIO CANALIZADO A TRAVES DEL FIDEICOMISO DEL PROGRAMA NACIONAL DE FINANCIAMIENTO AL MICROEMPRESARIO (PRONAFIM) PARA EL EJERCICIO FISCAL 2011**

#### **CONTENIDO**

Presentación

Misión

Visión

Glosario de Términos

Objetivos Generales

Objetivos Específicos

Cobertura

Criterios de Selección y de Elegibilidad de los SUJETOS DE APOYO

Tipos de Apoyos y Condiciones Generales

Consideraciones Generales de los Apoyos

Reconocimientos Instituidos por el PRONAFIM

Presupuesto destinado a PRONAFIM

Derechos de los SUJETOS DE APOYO

Obligaciones de los SUJETOS DE APOYO

Transparencia en la Selección de los SUJETOS DE APOYO

Transparencia y Rendición de Cuentas

Coordinación de Acciones

Sistema de Quejas y Denuncias para la Ciudadanía y para los Servidores Públicos

TRANSITORIOS

ANEXOS

#### **1. PRESENTACION**

El 26 de febrero del año 2007, mediante acuerdo publicado en el Diario Oficial de la Federación (DOF), la Coordinación General del Programa Nacional de Financiamiento al Microempresario se adscribió a la Subsecretaría para la Pequeña y Mediana Empresa de la Secretaría de Economía.

El Programa Nacional de Financiamiento al Microempresario a través de su Fideicomiso, que está especializado en microfinanzas urbanas y rurales para la población de bajos ingresos, con independencia de su género, origen u otra característica propia de su identidad, que no cuentan con acceso al financiamiento de la banca tradicional, lleva a cabo una serie de estrategias conducentes al desarrollo de los niveles de ingresos de las familias así como de sus capacidades emprendedoras por medio del otorgamiento de:

Microcréditos a los hombres y mujeres de bajos ingresos de poblaciones urbanas y rurales, a través de créditos a INSTITUCIONES DE MICROFINANCIAMIENTO e INTERMEDIARIOS y de APOYOS NO CREDITICIOS a estas mismas Instituciones para la apertura de centros de atención que amplíen la cobertura del Programa mediante el otorgamiento de microcréditos en más municipios y localidades, así como para un esquema de garantías;

APOYOS NO CREDITICIOS a INSTITUCIONES DE MICROFINANCIAMIENTO para la capacitación al

microempresario;

APOYOS NO CREDITICIOS, parciales y temporales para el fortalecimiento de las INSTITUCIONES DE MICROFINANCIAMIENTO e INTERMEDIARIOS por medio de la capacitación y la asistencia técnica, y

APOYOS NO CREDITICIOS para ORGANIZACIONES destinados a la difusión, promoción y operación de esquemas de microseguros, de capacitación al microempresario, de fomento para la transferencia de tecnologías y para INCUBACION de microempresas para la población de bajos ingresos.

Estas estrategias de desarrollo productivo parten de reconocer las desventajas en que coloca la desigualdad y la exclusión a amplios sectores de la población, por lo que el PRONAFIM responde con acciones específicas que, en materia de desarrollo e inclusión social, se vinculan con los intereses del Ejecutivo Federal, apoyando a hombres y mujeres de bajos ingresos a través de la consolidación de INSTITUCIONES DE MICROFINANCIAMIENTO, INTERMEDIARIOS y ORGANIZACIONES.

### **Misión**

Que la población de bajos ingresos cuente con servicios integrales de microfinanzas para el apoyo de sus actividades productivas y para mejorar sus condiciones de vida.

### **Visión**

Que la población de bajos ingresos mejore sus condiciones de vida motivado por el acceso a servicios integrales de microfinanzas.

## **2. GLOSARIO DE TERMINOS**

**ACREDITADA:** Todas aquellas figuras definidas en la Regla 6.1. del presente instrumento, que cumplan con lo establecido en dicha Regla y que cuenten con una línea de crédito vigente con el FINAFIM;

**APOYOS CREDITICIOS:** En el ámbito de las presentes Reglas de Operación son los apoyos en concepto de crédito otorgados por el FINAFIM exclusivamente a las INSTITUCIONES DE MICROFINANCIAMIENTO e INTERMEDIARIOS elegibles conforme a las presentes REGLAS. El destino así como las condiciones sobre la tasa, el monto y el plazo de estos APOYOS CREDITICIOS son revisados anualmente y sometidos a la consideración y autorización, en su caso, del COMITE TECNICO del FINAFIM;

**APOYOS NO CREDITICIOS:** En el ámbito de las presentes Reglas de Operación son los apoyos en concepto de subsidio, también conocido en las presentes REGLAS como apoyo no recuperable, otorgados por el FINAFIM a las INSTITUCIONES DE MICROFINANCIAMIENTO, INTERMEDIARIOS y ORGANIZACIONES, elegibles conforme a las presentes REGLAS. Estos apoyos son parciales porque no subsidian la totalidad de la operación a la que son destinados y temporales porque se otorgan para el subsidio de una actividad que tiene un inicio y final establecido en el tiempo. El destino así como las condiciones de estos APOYOS NO CREDITICIOS y sus montos son revisados anualmente y sometidos a la consideración y autorización, en su caso, del COMITE TECNICO del FINAFIM;

**CAPACITADOR:** Personal de la Institución de Microfinanciamiento u Organización que fungirá como facilitador en la capacitación a la POBLACION OBJETIVO con el fin de desarrollar tanto sus habilidades como las herramientas para la administración de sus recursos y sus microempresas;

**COMITE TECNICO:** Organismo de Gobierno del FINAFIM que instruye y vigila el cumplimiento de los fines del mismo;

**CONEVAL:** Consejo Nacional de Evaluación de la Política de Desarrollo Social;

**COORDINACION GENERAL:** La Coordinación General del Programa Nacional de Financiamiento al Microempresario, adscrita a la Subsecretaría para la Pequeña y Mediana Empresa de la Secretaría de Economía que tiene a su cargo, entre otras atribuciones, la de coordinar la operación y seguimiento del PRONAFIM y FOMMUR;

**DGPOP:** Dirección General de Programación Organización y Presupuesto;

**FIDUCIARIO:** Nacional Financiera S.N.C. (NAFIN) como institución que administrará los recursos del FINAFIM;

**FINAFIM:** Fideicomiso del Programa Nacional de Financiamiento al Microempresario. Instrumento mediante el cual opera el Programa Nacional de Financiamiento al Microempresario;

**FOMMUR:** Fideicomiso del Fondo de Microfinanciamiento a Mujeres Rurales. Instrumento mediante el

cual opera el Programa del Fondo de Microfinanciamiento a Mujeres Rurales;

**INCORPORADA:** Organizaciones enunciadas en la Regla 6.2. del presente instrumento, que siendo o no necesariamente acreditadas por el FINAFIM, pueden aspirar a los APOYOS NO CREDITICIOS señalados en la Regla 7.2. Cualquier Institución y/u Organización que establezca con el FINAFIM una relación contractual para la ejecución de los tipos de apoyo considerados en la Regla 7.2. se considerará incorporada a este Fideicomiso en el momento de establecer la relación contractual correspondiente;

**INCUBACION:** Desarrollo de conocimientos, habilidades o destrezas que contribuyan al arranque y crecimiento de las actividades productivas de mujeres y hombres emprendedores de bajos ingresos a través de Organizaciones especializadas;

**INSTITUCION DE MICROFINANCIAMIENTO:** Aquella persona moral o fideicomiso público o privado, elegible conforme a las presentes REGLAS, legalmente constituida, que tenga entre sus objetivos el desarrollo de micronegocios y/o el financiamiento a emprendimientos, tales como, de manera enunciativa y no limitativa, INTERMEDIARIOS financieros no bancarios, con capacidad técnica operativa para canalizar a la POBLACION OBJETIVO los apoyos que contempla el FINAFIM;

**INTERMEDIARIO:** Institución, Fondo, Fideicomiso u Organización legalmente constituida conforme a las leyes mexicanas cuyo objetivo sea la promoción, fondeo y fomento a INSTITUCIONES DE MICROFINANCIAMIENTO y micronegocios, elegible conforme a las presentes REGLAS, y que suscriban con el FINAFIM el instrumento jurídico que corresponda para recibir apoyos del mismo, a efecto de canalizarlos en su totalidad, a su vez, en las condiciones y términos aprobados por el COMITE TECNICO del FINAFIM, a INSTITUCIONES DE MICROFINANCIAMIENTO para atender a la POBLACION OBJETIVO;

**MICROEMPRESARIO:** Mujer u hombre emprendedor de un proyecto productivo que forma parte de la POBLACION OBJETIVO.

**NO INCORPORADA:** En los términos de los apoyos referidos en la Regla 7.2. inciso b. del presente instrumento, son aquellas Instituciones y/u Organizaciones vinculadas al sector de las Microfinanzas, las cuales, aun sin ser acreditadas y sin encontrarse incorporadas al FINAFIM, pueden aspirar a los apoyos enunciados en dicha regla por tratarse de Instituciones afines al sector;

**ORGANIZACION:** INSTITUCION DE MICROFINANCIAMIENTO, Fondo, Fideicomiso, Institución de Seguros, y/u Organización legalmente constituida conforme a las leyes mexicanas, cuyo objetivo sea, de manera enunciativa y no limitativa, la promoción, el fondeo, el fomento, la colocación de seguros, la capacitación a la POBLACION OBJETIVO y/o a las INSTITUCIONES DE MICROFINANCIAMIENTO E INTERMEDIARIOS, la transferencia de tecnología a la población de escasos recursos, entre otros, y que suscriban con el FINAFIM el instrumento jurídico correspondiente para recibir apoyos del mismo, además de Instituciones de Investigación y/o Académicas relacionadas con el sector de Microfinanzas;

**POBLACION OBJETIVO:** Mujeres y Hombres de bajos ingresos, habitantes en zonas urbanas y rurales;

**PROGRAMA:** Programa Nacional de Financiamiento al Microempresario (PRONAFIM);

**REGLAS:** Reglas de Operación del PRONAFIM;

**SE:** Secretaría de Economía;

**SECRETARIO TECNICO:** Instancia responsable de la realización de todos los actos jurídicos para el cumplimiento de los fines del FINAFIM;

**SERVICIOS INTEGRALES DE MICROFINANZAS:** Provisión de servicios financieros y no financieros para personas de bajos ingresos, que comprenden un amplio rango de las necesidades que tienen estas personas en su vida cotidiana, tales como necesidades de crédito, seguros, capacitación y fomento para la transferencia de tecnología, entre otras;

**SFP:** Secretaría de la Función Pública;

**SHCP:** Secretaría de Hacienda y Crédito Público;

**SISTEMA DE CLASIFICACION DEL FINAFIM:** Categorización que se da a las INSTITUCIONES DE MICROFINANCIAMIENTO e INTERMEDIARIOS con base en el tamaño de su cartera, de acuerdo a la siguiente tabla:

Categoría o nivel	Cartera (\$)	
	Mayor o igual a	Menor a

Micro		\$5'000,000.00
Pequeña	\$5'000,000.00	\$20'000,000.00
Mediana	\$20'000,000.00	\$60'000,000.00
Grande	\$60'000,000.00	

**SPYME:** Subsecretaría para la Pequeña y Mediana Empresa;

**SUJETOS DE LOS APOYOS:** INSTITUCIONES DE MICROFINANCIAMIENTO e INTERMEDIARIOS para el otorgamiento de microcréditos y la capacitación al MICROEMPRESARIO, así como aquellas ORGANIZACIONES cuyo objeto sea el financiamiento, la capacitación, la administración y el otorgamiento de microseguros y la transferencia de tecnología, entre otras, y

**TECHO FINANCIERO:** Límite máximo de la asignación de recursos, que se destinan en el periodo determinado de 1 año, a una INSTITUCION DE MICROFINANCIAMIENTO, INTERMEDIARIO y/u ORGANIZACION, elegible conforme a las presentes REGLAS, para que sea destinado al otorgamiento de microcréditos o a las actividades enumeradas en las Reglas 7.1.y 7.2. del presente instrumento.

### 3. OBJETIVOS GENERALES

Apoyar a la población de bajos ingresos proporcionándoles servicios financieros y no financieros necesarios para desarrollar sus actividades productivas y mejorar sus condiciones de vida a través de INSTITUCIONES DE MICROFINANCIAMIENTO, INTERMEDIARIOS Y ORGANIZACIONES, e

Impulsar un sistema sólido de INSTITUCIONES DE MICROFINANCIAMIENTO con sentido social.

### 4. OBJETIVOS ESPECIFICOS

Mejorar las actividades productivas y las condiciones de vida de la población de bajos ingresos a través de:

Facilitar el acceso a los servicios financieros y no financieros que otorgan las INSTITUCIONES DE MICROFINANCIAMIENTO, los INTERMEDIARIOS y las ORGANIZACIONES;

Promover el conocimiento de los servicios financieros y no financieros para el apoyo de sus actividades productivas;

Desarrollar habilidades, conocimientos y capacidades para el manejo de su negocio y de su patrimonio;

Proporcionar servicios financieros y no financieros a las INSTITUCIONES DE MICROFINANCIAMIENTO, INTERMEDIARIOS y a las ORGANIZACIONES, para fomentar y apoyar sus actividades productivas;

Incidir en el ordenamiento y la actuación del Sector de Microfinanzas, para mejorar las condiciones y características de los servicios financieros y no financieros que se otorgan, y

Promover la cobertura y profundización de los servicios de Microfinanzas con especial énfasis en las zonas de atención prioritaria y en grupos excluidos del desarrollo económico y social.

### 5. COBERTURA

El PRONAFIM opera en un ámbito de cobertura nacional, principalmente en aquellas regiones y municipios en donde existan personas de bajos ingresos.

### 6. CRITERIOS DE SELECCION Y DE ELEGIBILIDAD DE LOS SUJETOS DE APOYO

#### 6.1. INSTITUCIONES DE MICROFINANCIAMIENTO E INTERMEDIARIOS

Las INSTITUCIONES DE MICROFINANCIAMIENTO y/o los INTERMEDIARIOS podrán solicitar los apoyos enunciados en la Regla 7.1. y 7.2. incisos a., b., c., d. y f. del presente instrumento, mediante los formatos para los trámites correspondientes, cuando cumplan con los criterios de selección y elegibilidad señalados a continuación:

Todas las personas morales o fideicomisos legalmente constituidos que cumplan con la normatividad aplicable conforme a la legislación mexicana, exceptuando las Asociaciones Civiles, Sociedades Civiles y las Instituciones de Asistencia Privada, las cuales no podrán aspirar a ser acreditadas por el FINAFIM;

Tener dentro de sus objetivos el otorgar y recibir financiamiento;

Contar con capacidad operativa, técnica y viabilidad financiera para operar Microfinanzas;

Encontrarse al corriente en el cumplimiento de todas sus obligaciones fiscales;

Contar con hardware y software especializado para el control y seguimiento de las operaciones de Microfinanzas;

Comprobar que están en funcionamiento activo en el otorgamiento de microcréditos durante un año anterior a la fecha de la solicitud de participación en el FINAFIM;

Contar con un capital y/o patrimonio que permita el desarrollo de su actividad en instalaciones apropiadas;

Acreditar que, como parte de sus procedimientos de control, tienen contratado el servicio de consulta y reporte del historial crediticio de los acreditados con alguna de las sociedades de información crediticia o centrales de riesgo existentes, con el objetivo de conocer y controlar, tanto como sea posible, el riesgo financiero de sus propias Instituciones al otorgar APOYOS CREDITICIOS a la POBLACION OBJETIVO;

No contar entre sus Accionistas ni en sus Organos de Gobierno y/o Directivos con servidores públicos, cónyuges de los mismos o parientes consanguíneos hasta el cuarto grado, por afinidad o civiles, y

Una vez acreditados por el FINAFIM, estar al corriente con todas sus obligaciones contractuales.

## **6.2. ORGANIZACIONES**

Las Organizaciones podrán solicitar los apoyos enunciados en la Regla 7.2. incisos b., d. y e. del presente instrumento, mediante los formatos para los trámites correspondientes, cuando cumplan con los criterios de selección y elegibilidad señalados a continuación:

Ser persona moral legalmente constituida que cumpla con la normatividad aplicable conforme a la legislación mexicana;

Contar con capacidad operativa y técnica para operar el proyecto de Microfinanzas para el que haya sido seleccionada por el FINAFIM;

Comprobar que están en funcionamiento activo durante un año anterior a la fecha de la solicitud de participación en el FINAFIM;

Encontrarse al corriente en el cumplimiento de todas sus obligaciones fiscales;

Contar con un capital y/o patrimonio que permita el desarrollo de su actividad, en instalaciones apropiadas y con personal operativo;

Para el caso de las sociedades y asociaciones civiles que se encuentren en el supuesto que señala el artículo 5 de la Ley Federal de Fomento a las Actividades Realizadas por Organizaciones de la Sociedad Civil, deberá previamente tramitar la Clave Unica de Inscripción en el Registro (CLUNI) y, en caso de que ya se tenga, estar al corriente con todos los informes derivados del artículo 7 de esta misma Ley;

No contar entre sus Accionistas ni en sus Organos de Gobierno y/o Directivos con servidores públicos, cónyuges de los mismos o parientes consanguíneos hasta el cuarto grado, por afinidad o civiles, y

Una vez incorporadas o, en su caso, acreditadas por el FINAFIM, estar al corriente con todas sus obligaciones contractuales.

## **7. TIPOS DE APOYOS Y CONDICIONES GENERALES**

Los requisitos de documentación para cada tipo de apoyo se encuentran recogidos en el apartado de "Documentos Anexos Requeridos" de cada uno de los trámites correspondientes, los cuales pueden consultarse en el Anexo 2 de las presentes REGLAS y en las páginas de internet: [www.pronafim.gob.mx](http://www.pronafim.gob.mx) y [www.cofemer.gob.mx](http://www.cofemer.gob.mx).

Los formatos de los trámites deberán capturarse en línea en la página del Programa Nacional de Financiamiento al Microempresario [www.pronafim.gob.mx](http://www.pronafim.gob.mx), enviarse por el mismo medio, imprimirlo y presentarlo debidamente rubricado y firmado en la oficina del Programa Nacional de Financiamiento al Microempresario, situado en Blvd. Adolfo López Mateos 3025, piso 11, Col. San Jerónimo Aculco, Delegación Magdalena Contreras, C.P. 10400, México, D.F., de lunes a viernes en días hábiles de 9:00 a 14:00 y de 16:00 a 18:00 Hrs.

## **APOYOS CREDITICIOS PARA LAS INSTITUCIONES DE MICROFINANCIAMIENTO E INTERMEDIARIOS**

Los APOYOS CREDITICIOS del FINAFIM se otorgarán a las INSTITUCIONES DE MICROFINANCIAMIENTO y a los INTERMEDIARIOS para que éstos, a su vez, hagan llegar los recursos a la POBLACION OBJETIVO en forma de microcréditos para que los destinen a actividades productivas. Dependiendo del tipo de apoyo crediticio, éstos se otorgarán a una tasa de interés de CETES con un margen establecido por el COMITE TECNICO, de hasta 20 puntos. Estas disposiciones aplican para las modalidades:

Tipo de apoyo	Nombre del formato para el trámite	Monto del apoyo
Apoyo crediticio a INSTITUCIONES DE MICROFINANCIAMIENTO e INTERMEDIARIOS para su acreditación por el FINAFIM y obtención de una línea de crédito.	Solicitud de apoyo crediticio para Instituciones de Microfinanciamiento e Intermediarios para su acreditación por el FINAFIM y obtención de una línea de crédito.	Mínimo: 500,000.00 Máximo: Hasta 12% del patrimonio del Fideicomiso al último mes conocido.
Apoyo crediticio a INSTITUCIONES DE MICROFINANCIAMIENTO e INTERMEDIARIOS acreditados por el FINAFIM para la obtención de una línea de crédito adicional y/o revolvente.	Solicitud de apoyo crediticio para Instituciones de Microfinanciamiento e Intermediarios para la obtención de un crédito adicional y/o revolvente.	

El apoyo parcial crediticio a las INSTITUCIONES DE MICROFINANCIAMIENTO y a los INTERMEDIARIOS, destinados a la adquisición de infraestructura para la modernización de: software, hardware, mobiliario y equipo de cómputo, se otorgará con el objeto de fortalecerlas en las necesidades en materia tecnológica.

Tipo de apoyo	Nombre del formato para el trámite	Monto del apoyo
Apoyo parcial crediticio a INSTITUCIONES DE MICROFINANCIAMIENTO e INTERMEDIARIOS acreditados por el FINAFIM, destinado a la adquisición de infraestructura para la modernización de: software, hardware, mobiliario y equipo de cómputo.	Solicitud de apoyo parcial crediticio para Instituciones de Microfinanciamiento e Intermediarios destinado a la adquisición de infraestructura para la modernización: software, hardware, mobiliario y equipo de cómputo.	Hasta el 70% del valor total de la infraestructura para la modernización solicitada, con un máximo de \$1'000,000.00

**DIAGRAMA DE AUTORIZACION DE SOLICITUDES DE APOYOS CREDITICIOS Y PARCIALES CREDITICIOS**

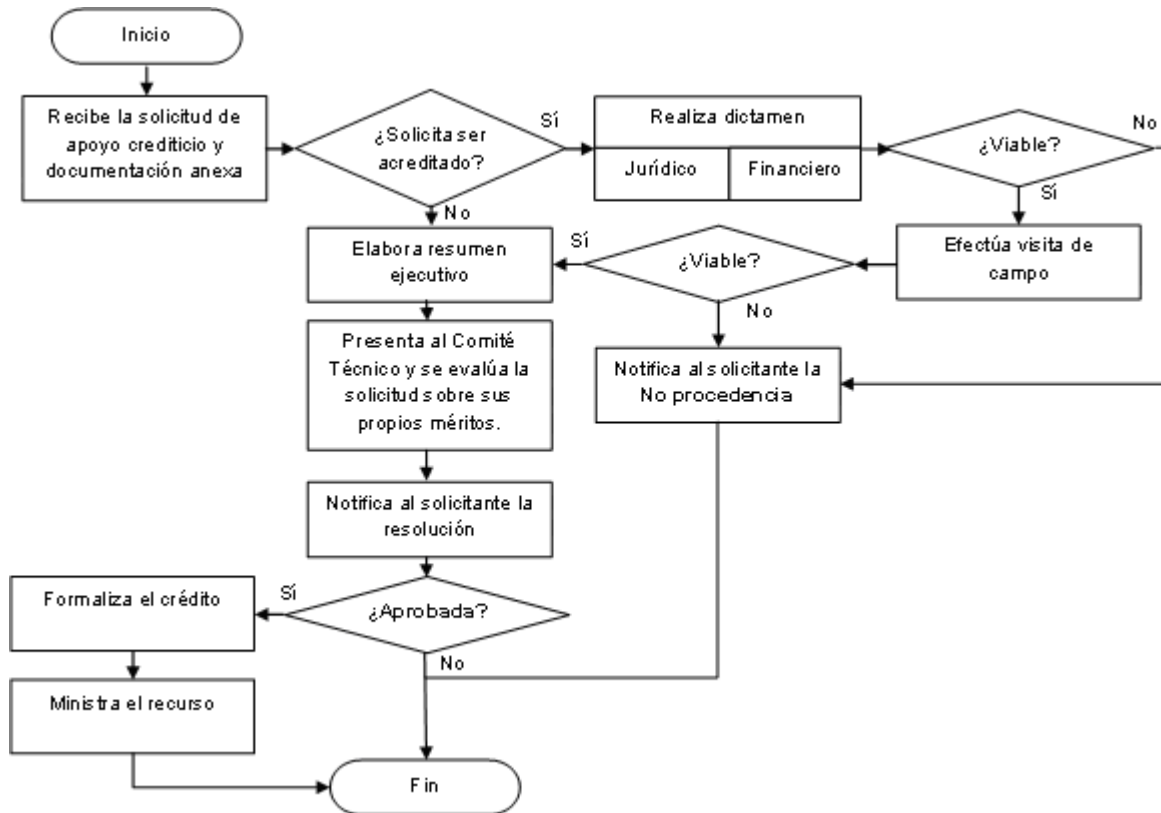

## 7.2. APOYOS NO CREDITICIOS PARCIALES Y TEMPORALES

Los APOYOS NO CREDITICIOS, parciales y temporales se otorgarán, en cada caso, hasta un monto máximo que depende del nivel que ocupa la INSTITUCION DE MICROFINANCIAMIENTO y/o el INTERMEDIARIO en el sistema de clasificación del FINAFIM. Este tipo de apoyo puede ser también aplicado a ORGANIZACIONES y el mismo varía dependiendo del destino del tipo de apoyo.

a.

Tipo de apoyo	Nombre del formato para el trámite	Tipo de Institución a la que aplica
Apoyo no crediticio, parcial y temporal para asistencia técnica y capacitación para INSTITUCIONES DE MICROFINANCIAMIENTO e INTERMEDIARIOS, acreditados por el FINAFIM y para aquellos que se encuentren en proceso de acreditación pero que no cumplan con el requisito de tener 1 año de antigüedad en las microfinanzas o que le hayan sido detectados aspectos de mejora que requieran de capacitación y/o asistencia técnica.	Solicitud de apoyo no crediticio, parcial y temporal a Instituciones de Microfinanciamiento e Intermediarios para asistencia técnica.	Instituciones de Microfinanciamiento Acreditadas En proceso de acreditación
	Solicitud de apoyo no crediticio, parcial y temporal a Instituciones de Microfinanciamiento e Intermediarios para capacitación.	Intermediarios Acreditados En proceso de acreditación

Condiciones y particularidades del apoyo

Para INSTITUCIONES DE MICROFINANCIAMIENTO (IMF) e INTERMEDIARIOS acreditados por el FINAFIM.



<b>ASISTENCIA TECNICA</b>			
<b>Características del apoyo</b>			
<b>Montos máximos de apoyo por año y por IMF e Intermediario</b>		<b>% de apoyo dependiendo del tamaño de la Institución</b>	
<b>Tipo de asistencia técnica</b>	<b>Monto hasta</b>	<b>Tamaño de la IMF e Intermediario</b>	<b>% de apoyo hasta</b>
Asistencias Técnicas Específicas <sup>1</sup>	\$400,000.00	Grande	50%
Programa Integral de Asistencias Técnicas <sup>1</sup>	\$800,000.00	Mediana	70%
Evaluación de Riesgos por Agencias Calificadoras Especializadas	\$150,000.00	Pequeña	80%
		Micro	90%
<b>1 Las Asistencias Técnicas Específicas y el Programa Integral de Asistencias Técnicas son mutuamente excluyentes.</b>			

<b>ASISTENCIA TECNICA</b>			
<b>Características del apoyo</b>			
<b>Montos máximos de apoyo por año y por IMF e Intermediario</b>		<b>Personas apoyadas dependiendo del tamaño de la Institución</b>	
<b>Tipo de asistencia técnica</b>	<b>Monto hasta</b>	<b>Tamaño de la IMF e Intermediario</b>	<b>Número de personas</b>
Visitas Técnicas Guiadas Nacionales e Internacionales	\$35,000.00 por persona	Grande	Para una persona
		Mediana	
		Pequeña	Para dos personas
		Micro	

<b>CAPACITACION</b>	
<b>Características del apoyo</b>	

<b>Tipo de capacitación</b>	<b>Apoyo máximo</b>	<b>Aplica a todos los tamaños de IMF e Intermediarios</b>
Programa de Alta Dirección	Hasta \$100,000.00 del costo académico por IMF e Intermediario por año	
Programas de Capacitación para Personal de la INSTITUCION DE MICROFINANCIAMIENTO o INTERMEDIARIO	75% del costo académico o hasta \$15,000.00 del costo por persona por año	
Cursos de Inducción Conferencias de actualización Talleres Regionales	Se invita al personal de las IMF e Intermediarios a participar en los cursos que organiza el Programa	

<b>CAPACITACION</b>			
<b>Características del apoyo</b>			
<b>Montos máximos de apoyo por año y por IMF e Intermediario</b>		<b>Personas apoyadas dependiendo del tamaño de la Institución</b>	
<b>Tipo de capacitación</b>	<b>Monto hasta</b>	<b>Tamaño de la IMF e Intermediario</b>	<b>Número de personas</b>
Participación en eventos nacionales e internacionales del Sector	\$35,000.00 por persona	Grande Mediana Pequeña Micro	Para una persona Para dos personas

Para aquellas INSTITUCIONES DE MICROFINANCIAMIENTO e INTERMEDIARIOS que se encuentren en proceso de acreditación pero que no cumplan con el requisito de tener 1 año de antigüedad en las Microfinanzas o que le hayan sido detectados aspectos de mejora que requieran de capacitación y/o asistencia técnica.

<b>ASISTENCIA TECNICA</b>	
<b>Características del apoyo</b>	
<b>Tipo de asistencia técnica</b>	<b>Monto hasta por</b>
Asistencias Técnicas específicas	Hasta el 50% del costo total de la acción con un máximo de hasta \$200,000.00

<b>CAPACITACION</b>
<b>Características del apoyo</b>

Tipo de capacitación	Apoyo
Conferencias de actualización	El personal de las IMF y/o del INTERMEDIARIO participan con cargo a su presupuesto en los cursos que organiza el Programa
Talleres Regionales	

b.

Tipo de apoyo	Nombre del formato para el trámite	Tipo de Institución a la que aplica
Apoyo no crediticio, parcial y temporal destinado a las INSTITUCIONES DE MICROFINANCIAMIENTO y los INTERMEDIARIOS, acreditados y no acreditados, y a las ORGANIZACIONES incorporadas y NO INCORPORADAS, para participación en foros, mesas de trabajo y eventos organizados por el PRONAFIM y/o por organizaciones de los sectores nacionales e internacionales.	Solicitud de apoyo no crediticio, parcial y temporal para Instituciones de Microfinanciamiento, Intermediarios y Organizaciones para la participación en foros, mesas de trabajo y eventos organizados por el PRONAFIM y/o por Organizaciones de los Sectores nacionales e Internacionales.	Instituciones de Microfinanciamiento Acreditadas No acreditadas Intermediarios Acreditados No acreditados Organizaciones Incorporadas No incorporadas Instituciones de investigación Instituciones académicas

**Condiciones y particularidades del apoyo**

Eventos organizados por PRONAFIM

<b>ENCUENTRO NACIONAL</b>
<b>Características del apoyo</b>

**Apoyos para el personal de las Instituciones, Intermediarios y Organizaciones:**

El apoyo incluye, dependiendo de la disponibilidad presupuestal del Programa, gastos de transporte y hospedaje para el personal de las Instituciones de Microfinanciamiento y los Intermediarios acreditados y no acreditados así como a las Organizaciones incorporadas y no incorporadas al FINAFIM.

Para el apoyo de hospedaje cada institución contará con apoyo para dos personas, en habitación doble. En caso de que algún participante prefiera habitación sencilla, el FINAFIM sólo cubrirá una noche.

**Apoyos para los microempresarios de IMF e Intermediarios acreditados:**

En caso de que exista algún tipo de participación por parte de los microempresarios de las Instituciones de Microfinanciamiento y los Intermediarios acreditados por el FINAFIM, los apoyos quedarán supeditados al número de espacios que se tengan disponibles dentro de las exposiciones organizadas en los eventos:

Podrán asistir como máximo 2 microempresarios por stand.

Incluye apoyo para gastos de transporte y hospedaje, así como la transportación de sus mercancías.

FINAFIM cuenta con un presupuesto limitado para este rubro por lo que no es posible sufragar la participación de todas las instituciones.

**FOROS, MESAS DE TRABAJO Y EVENTOS EN GENERAL****Características del apoyo****Apoyos para el personal de las Instituciones, Intermediarios y Organizaciones:**

Se invita al personal de las Instituciones de Microfinanciamiento y los Intermediarios acreditados y no acreditados así como a las Organizaciones incorporadas y no incorporadas al FINAFIM, sin que haya un apoyo económico por medio del pago de transporte u hospedaje.

**Apoyo para los microempresarios de IMF e Intermediarios acreditados:**

En caso de que exista algún tipo de participación por parte de los microempresarios de las Instituciones de Microfinanciamiento y los Intermediarios acreditados por el FINAFIM, los apoyos quedarán supeditados al número de espacios que se tengan disponibles dentro de las exposiciones organizadas en los eventos:

Podrán asistir como máximo 2 microempresarios por stand.

Incluye apoyo para gastos de transporte y hospedaje, así como la transportación de sus mercancías.

Eventos organizados por el Sector de Microfinanzas a nivel nacional e internacional

**Características del apoyo****Apoyo para los microempresarios de IMF e Intermediarios acreditados por el PRONAFIM:**

PRONAFIM comunicará a las Instituciones, Intermediarios y Organizaciones acreditadas e incorporadas al FINAFIM, así como a sus acreditados la existencia de aquellos Foros y Eventos organizados por el sector de los cuales se tenga conocimiento.

PRONAFIM cuenta con la posibilidad de apoyar a un máximo de 2 microempresarios por stand para que asistan a los eventos organizados por el sector, apoyándosele con los gastos de transportación, hospedaje, alimentación y traslado de sus mercancías.

El número de participantes depende del presupuesto del FINAFIM y del número de stands que hayan sido destinados por los organizadores.

c.

Tipo de apoyo	Nombre del formato para el trámite	Tipo de Institución a la que aplica
Apoyo no crediticio, parcial y temporal para el establecimiento de sucursales, extensiones y agencias de INSTITUCIONES DE MICROFINANCIAMIENTO e INTERMEDIARIOS que estén acreditados por el FINAFIM.	Solicitud de apoyo no crediticio, parcial y temporal a Instituciones de Microfinanciamiento e Intermediarios para el establecimiento de sucursales, extensiones y/o agencias.	Instituciones de Microfinanciamiento Acreditadas e Intermediarios Acreditados

Condiciones y particularidades del apoyo

En zonas urbanas y rurales en general

Centro de atención	Monto total del apoyo <sup>1</sup> hasta por	Gastos de Infraestructura (Por una sola vez, en un solo pago)	Gasto de Operación hasta por	Detalle del otorgamiento del apoyo en Gastos de Operación	
				Gasto de Operación mensual hasta por	Plazo máximo de apoyo
Sucursal	\$316,000.00	\$28,000.00	\$288,000.00	\$24,000.00	12 meses
Extensión	\$316,000.00	\$28,000.00	\$288,000.00	\$16,000.00	18 meses
Agencia	\$316,000.00	\$28,000.00	\$288,000.00	\$12,000.00	24 meses

<sup>1</sup> El monto total del apoyo está integrado por la suma de los Gastos de Infraestructura más los Gastos de Operación.

En zonas de atención prioritaria, de acuerdo al Decreto de la Declaratoria de las Zonas de Atención Prioritaria vigente, para inversión en infraestructura y equipo de transporte.

Centro de atención	Monto total del apoyo <sup>1</sup> hasta por	Gastos de Infraestructura hasta por (Por una sola vez, en un solo pago)	Gastos de operación hasta por	Detalle del otorgamiento del apoyo en Gastos de Operación	
				Gasto mensual hasta por	Plazo máximo de apoyo
Sucursal	\$520,600.00	\$175,000.00	\$345,600.00	\$28,800.00	12 meses
Extensión	\$520,600.00	\$175,000.00	\$345,600.00	\$19,200.00	18 meses
Agencia	\$520,600.00	\$175,000.00	\$345,600.00	\$14,400.00	24 meses

<sup>1</sup> El monto total del apoyo está integrado por la suma de los Gastos de Infraestructura más los Gastos de Operación.

d.

Tipo de apoyo	Nombre del formato para el trámite	Tipo de Institución a la que aplica
---------------	------------------------------------	-------------------------------------

Apoyo no crediticio, parcial y temporal a las INSTITUCIONES DE MICROFINANCIAMIENTO acreditadas por el FINAFIM y las ORGANIZACIONES incorporadas, para que sean destinados a la capacitación de la POBLACION OBJETIVO o de capacitadores.	Solicitud de apoyo no crediticio, parcial y temporal a Instituciones de Microfinanciamiento y Organizaciones, para que sean destinados a la capacitación de la población objetivo o de capacitadores.	stituciones de Microfinanciamiento Acreditadas y Organizaciones Incorporadas
--	---	--

**- Condiciones y particularidades del apoyo**

<b>EDUCACION FINANCIERA</b>			
<b>Concepto</b>	<b>Monto máximo</b>	<b>% de apoyo FINAFIM</b>	<b>% cubierto por las IMF y/u Organización</b>
Curso o Taller Prácticos Materiales	Hasta \$140,000.00 + IVA	El 75% del monto total	El 25% del monto total

<b>EDUCACION PARA EL DESARROLLO</b>			
<b>Concepto</b>	<b>Monto máximo</b>	<b>% de apoyo FINAFIM</b>	<b>% cubierto por las IMF y/u Organización</b>
Curso o Taller Prácticos Materiales	Hasta \$140,000.00 + IVA	El 75% del monto total	El 25% del monto total

e.

<b>Tipo de apoyo</b>	<b>Nombre del formato para el trámite</b>	<b>Tipo de Institución a la que aplica</b>
Apoyo no crediticio, parcial y temporal a ORGANIZACIONES incorporadas, para que sean destinados a la INCUBACION de microempresas.	Solicitud de apoyo no crediticio, parcial y temporal a Organizaciones, para que sean destinados a la INCUBACION de microempresas.	Organizaciones Incorporadas

**- Condiciones y particularidades del apoyo**

Las incubaciones se llevarán a cabo con base en recomendaciones emitidas por las INSTITUCIONES DE MICROFINANCIAMIENTO y el FINAFIM.

<b>ESQUEMA DE PARTICIPACION: MODELO DE INCUBACION PRESENCIAL</b>			
<b>Concepto</b>	<b>Monto máximo</b>	<b>% de apoyo FINAFIM</b>	<b>% cubierto por la Organización</b>

Costo académico	Hasta \$3'000,000.00 + IVA	75%	25%
Materiales didácticos			
Diseño de nuevos contenidos			

<b>ESQUEMA DE PARTICIPACION: MODELO DE INCUBACION A DISTANCIA</b>			
<b>Concepto</b>	<b>Monto máximo</b>	<b>% de apoyo FINAFIM</b>	<b>% cubierto por la Organización</b>
Costo académico	Hasta \$1'500,000.00 + IVA	75%	25%
Materiales didácticos			
Diseño de nuevos contenidos			

f.

<b>Tipo de apoyo</b>	<b>Nombre del formato para el trámite</b>	<b>Tipo de Institución a la que aplica</b>
Apoyo no crediticio, parcial y temporal para aportar recursos a esquemas de garantías de las INSTITUCIONES DE MICROFINANCIAMIENTO.	Solicitud de apoyo no crediticio parcial y temporal para aportar recursos a esquemas de garantías de las Instituciones de Microfinanciamiento.	Instituciones de Microfinanciamiento Acreditadas

**- Condiciones y particularidades del apoyo**

<b>Características del apoyo</b>
El FINAFIM garantizará un porcentaje del monto del crédito otorgado como INCUBACION al emprendedor, mismo que será establecido por el COMITE TECNICO.

**DIAGRAMA DE AUTORIZACION DE SOLICITUDES DE APOYOS NO CREDITICIOS, PARCIALES Y TEMPORALES**

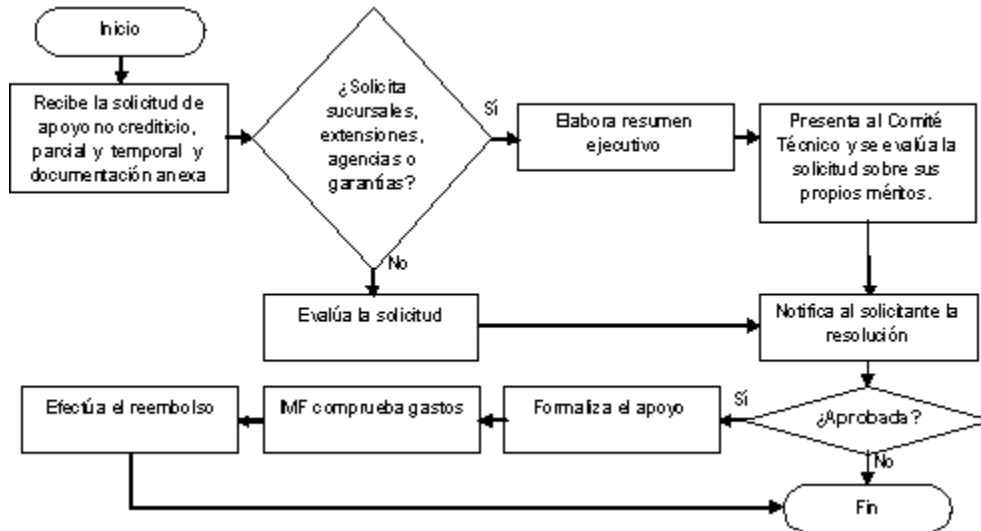

### CONSIDERACIONES GENERALES DE LOS APOYOS

Los apoyos previstos en los incisos de las Reglas 7.1. y 7.2. del presente instrumento, se ajustarán a lo aprobado por el COMITE TECNICO. Dichos apoyos se formalizarán mediante el instrumento jurídico correspondiente que deberá contener, de manera enunciativa y no limitativa, los términos y condiciones para la entrega de los recursos del apoyo, el monto de los mismos, en su caso, la tasa de interés a aplicar, los plazos y las condiciones para su recuperación, así como las causales de rescisión, cancelación o suspensión de los propios recursos;

Para la formalización de los apoyos ninguna institución podrá tener riesgos acumulados vigentes en uno o varios contratos de crédito superior al 12% del patrimonio;

Para la formalización de los apoyos ninguna INSTITUCION DE MICROFINANCIAMIENTO o INTERMEDIARIO podrá tener adeudos vencidos con el FINAFIM y/o con FOMMUR;

En el caso de APOYOS CREDITICIOS destinados a la POBLACION OBJETIVO, las INSTITUCIONES DE MICROFINANCIAMIENTO o los INTERMEDIARIOS garantizarán dichos

apoyos al FINAFIM con los pagarés suscritos por los Beneficiarios Individuales o los Grupos Solidarios, o bien, por las INSTITUCIONES DE MICROFINANCIAMIENTO en el supuesto de apoyos otorgados a través de los INTERMEDIARIOS. Para minimizar el riesgo, el COMITE TECNICO podrá determinar, de acuerdo con los lineamientos autorizados por el mismo, otro tipo de garantías, ya sean distintas de las antes señaladas o en adición a las mismas, que se consideren convenientes o necesarias de acuerdo con la naturaleza de la operación y de las INSTITUCIONES DE MICROFINANCIAMIENTO o de los INTERMEDIARIOS que reciban el apoyo crediticio respectivo, y

Los plazos de resolución para la obtención de los APOYOS CREDITICIOS y no crediticios se señalan, en cada caso, en los respectivos formatos de solicitud de apoyo establecidos al efecto. Concluido el plazo de resolución, que en cada caso se establece en el formato de solicitud que corresponda sin que se hubiera comunicado al solicitante del apoyo la propia resolución, se entenderá que ésta es en sentido negativo.

### RECONOCIMIENTOS INSTITUIDOS POR EL PRONAFIM

Como parte de las acciones orientadas al desarrollo del sector de las Microfinanzas y de la Población Objetivo en el país, el PRONAFIM ha establecido dos premios:

El Premio de Microfinanzas con el objetivo de reconocer el esfuerzo y compromiso de las mejores INSTITUCIONES DE MICROFINANCIAMIENTO e INTERMEDIARIOS acreditados por el FINAFIM. Este premio se otorgará mediante apoyos y con base en las políticas que para ello determine el COMITE TECNICO, y

El Premio Anual a la Mejor Microempresa Incubada que reconoce, por medio de un premio económico de hasta \$150,000.00, el esfuerzo de aquellos emprendedores que deciden dedicar tiempo, esfuerzos y recursos en la construcción de un proyecto de vida y de negocio que provea de ingresos a sus unidades familiares e impacte en sus comunidades de procedencia.

### PRESUPUESTO DESTINADO A PRONAFIM



El presupuesto federal que se asigna al PRONAFIM será distribuido de la forma siguiente:

Como mínimo el 95.2 por ciento se destinará a los APOYOS para las INSTITUCIONES DE MICROFINANCIAMIENTO, INTERMEDIARIOS y ORGANIZACIONES, con el fin de que sea canalizado a la POBLACION OBJETIVO, y

Hasta el 4.8 por ciento será destinado a los gastos asociados a la eficiente promoción, operación, seguimiento y evaluación del PRONAFIM por parte de la COORDINACION GENERAL.

#### **DERECHOS DE LOS SUJETOS DE APOYO**

Las INSTITUCIONES DE MICROFINANCIAMIENTO, INTERMEDIARIOS y ORGANIZACIONES tienen derecho a:

Recibir atención, orientación y, en su caso, asesoría por parte del FINAFIM sobre cualquier aspecto contenido en estas REGLAS y sobre su mecanismo de operación, así como sobre la correcta aplicación de los recursos otorgados;

Recibir atención por cada solicitud de apoyo presentada;

Contar con un apoyo crediticio, y no crediticio del FINAFIM, aun cuando participen con FOMMUR, Fideicomiso operado por la COORDINACION GENERAL del PRONAFIM; siempre y cuando cumplan con lo establecido en las Reglas 6.1. y 6.2. del presente instrumento;

Recibir por escrito, por conducto del SECRETARIO TECNICO, la decisión del COMITE TECNICO o, en su caso, del propio SECRETARIO TECNICO sobre la procedencia o no procedencia de dichas solicitudes, así como sobre el tipo y monto de los apoyos autorizados, de ser el caso y de las condiciones particulares que en su caso el COMITE TECNICO determine;

Suscribir el instrumento legal correspondiente con el FINAFIM por el que se formalicen los apoyos autorizados por el COMITE TECNICO, y

Recibir los recursos correspondientes a los apoyos autorizados.

#### **OBLIGACIONES DE LOS SUJETOS DE APOYO**

Todos los SUJETOS DE APOYO quedan obligados al cumplimiento de las presentes REGLAS y, una vez aprobado el tipo de apoyo solicitado, a cada una de las cláusulas del contrato o convenio a través del cual se formalice la relación contractual con el FINAFIM.

Asimismo, los SUJETOS DE APOYO deberán brindar todas las facilidades que permitan obtener información de la POBLACION OBJETIVO beneficiada a través de ellos, para la adecuada realización de las evaluaciones que el FINAFIM lleve a cabo.

### **13. TRANSPARENCIA EN LA SELECCION DE LOS SUJETOS DE APOYO**

Aquellas INSTITUCIONES DE MICROFINANCIAMIENTO, INTERMEDIARIOS y ORGANIZACIONES que cumplan con los criterios de selección y elegibilidad establecidos en las Reglas 6.1. y 6.2. del presente instrumento, podrán presentar su solicitud al SECRETARIO TECNICO para que, por su conducto y en caso de que proceda, se presente la solicitud a consideración del COMITE TECNICO. El FINAFIM tendrá tres meses para comunicar a la solicitante si la solicitud es procedente;

Los plazos de resolución para la obtención de los APOYOS CREDITICIOS y no crediticios se señalan, en cada caso, en los respectivos formatos de solicitud de apoyo establecidos al efecto, los cuales pueden encontrarse en las páginas de internet: [www.pronafim.gob.mx](http://www.pronafim.gob.mx) y [www.cofemer.gob.mx](http://www.cofemer.gob.mx);

Aprobada o no la solicitud por el COMITE TECNICO o, en su caso, por el SECRETARIO TECNICO, éste comunicará por escrito al solicitante del apoyo dicha resolución en un plazo no mayor de cinco días hábiles posteriores a la sesión correspondiente. Hecho lo anterior, de haber sido aprobada la solicitud, se procederá a la formalización del instrumento legal y se girarán instrucciones al FIDUCIARIO para que éste deposite los recursos en la cuenta convenida para tal fin, y

Las INSTITUCIONES DE MICROFINANCIAMIENTO, los INTERMEDIARIOS y las ORGANIZACIONES tienen un plazo de **35** días naturales para suscribir el instrumento jurídico correspondiente, contados a partir de la fecha de notificación oficial por parte del SECRETARIO TECNICO.

### **14. TRANSPARENCIA Y RENDICION DE CUENTAS**

El SECRETARIO TECNICO enviará trimestralmente a la SE, para que por su conducto se envíe a la Cámara de Diputados, turnando copia a la SHCP, informes sobre el presupuesto ejercido entregado a los beneficiarios a nivel de capítulo y concepto de gasto, así como informes sobre el cumplimiento de las metas

y objetivos con base en indicadores de desempeño previstos en las REGLAS a más tardar a los 15 días hábiles posteriores a la terminación de cada trimestre;

El SECRETARIO TECNICO deberá informar al COMITE TECNICO sobre el ejercicio de los recursos del FINAFIM durante el año fiscal que haya transcurrido, dicho informe se debe presentar en la primera sesión inmediata posterior al cierre contable del ejercicio fiscal;

De acuerdo con lo establecido en el artículo 176 del Reglamento de la Ley Federal de Presupuesto y Responsabilidad Hacendaria, los recursos no devengados al cierre del ejercicio y aquellos que no se destinen a los fines autorizados deberán reintegrarse a la Tesorería de la Federación;

Para consolidar la transparencia en el destino de los recursos del Programa, el FINAFIM deberá mantener actualizados los padrones de:

La POBLACION OBJETIVO beneficiada con microcréditos, y

De los SUJETOS DE APOYO que participan en la distribución de los apoyos gubernamentales del Programa o, en su caso, beneficiarios de éstos.

Estos padrones (Anexo 5) se integrarán en los términos establecidos en el Presupuesto de Egresos de la Federación vigente y en relación a lo establecido en el artículo 177 del Reglamento de la Ley Federal de Presupuesto y Responsabilidad Hacendaria.

Conforme a lo establecido en el artículo 75 de la Ley Federal de Presupuesto y Responsabilidad Hacendaria y 181 de su Reglamento, la información de los padrones antes mencionados se incluirá en los Informes Trimestrales enviados a la Cámara de Diputados, marcando copia de los mismos a la SHCP y a la SFP;

La información de los padrones de beneficiarios deberá ser presentada por las INSTITUCIONES DE MICROFINANCIAMIENTO y los INTERMEDIARIOS, mediante el trámite "Informe mensual de beneficiarios y sus créditos otorgados por las INSTITUCIONES DE MICROFINANCIAMIENTO e INTERMEDIARIOS acreditados por el FINAFIM". Dicha información será verificada por el FINAFIM por procesos de muestreo aleatorios definidos internamente por este Fideicomiso y aplicados de acuerdo con las limitantes presupuestales de la instancia ejecutora;

Con el objetivo de contribuir a la transparencia en la rendición de cuentas, el SECRETARIO TECNICO del FINAFIM promueve la difusión de las acciones y logros del PRONAFIM a través de la página de Internet [www.pronafim.gob.mx](http://www.pronafim.gob.mx), a la que podrán acceder los ciudadanos para conocer y, en su caso, solicitar información adicional relacionada con el desempeño del PRONAFIM, a través de los canales que el Gobierno Federal tiene para estos fines, y

Las recuperaciones de los apoyos y los recursos producto de los intereses cobrados a las INSTITUCIONES DE MICROFINANCIAMIENTO y a los INTERMEDIARIOS se reintegrarán al patrimonio del FINAFIM para proseguir con el cumplimiento de los fines del mismo.

## **15. COORDINACION DE ACCIONES**

Con la finalidad de complementar las acciones del PRONAFIM con otros programas y entidades afines al mismo, el FINAFIM podrá participar, de manera enunciativa y no limitativa, en la suscripción de los siguientes instrumentos jurídicos: Convenios, Acuerdos de Colaboración, Cooperación, Coordinación de Acciones o cualquier otro aplicable, con las siguientes instancias:

Entidades de Gobierno: federales, estatales, municipales y del D.F.;

Entidades u Organismos Nacionales, Internacionales y Multilaterales, sean públicos o privados, tales como: instituciones de banca múltiple, de desarrollo, fondos o fideicomisos de fomento económico y aseguradoras, fundaciones, organismos no gubernamentales, INSTITUCIONES DE MICROFINANCIAMIENTO, entre otras, y

Centros de investigación, universidades públicas o privadas ya sean nacionales o extranjeras.

Con los siguientes propósitos:

Fomentar la promoción del PRONAFIM y de los programas de la contraparte, de manera enunciativa y no limitativa, en materia de microseguros y capacitación;

Alentar las Microfinanzas, o el crecimiento de microempresas, en alguna zona o región del país a través de acuerdos de colaboración para el desarrollo de los microseguros, la capacitación al MICROEMPRESARIO, entre otras actividades;

Participar con los programas de los tres niveles de gobierno, relacionados con el desarrollo de las Microfinanzas y el otorgamiento de APOYOS CREDITICIOS y no crediticios para los microseguros y la capacitación al MICROEMPRESARIO y/o a las INSTITUCIONES DE MICROFINANCIAMIENTO, INTERMEDIARIOS y ORGANIZACIONES, entre otras actividades;

Otorgar capacitación y asesoría técnica tanto a las INSTITUCIONES DE MICROFINANCIAMIENTO como a los INTERMEDIARIOS y a la POBLACION OBJETIVO beneficiarios de estos programas;

Establecer mecanismos necesarios para evitar que la POBLACION OBJETIVO reciba apoyos en forma simultánea de otros programas de microcrédito federales, estatales o municipales;

Establecer la participación del FINAFIM en esquemas de garantías siempre y cuando estos esquemas coadyuven a los fines del Fideicomiso. Para estos esquemas, el FINAFIM podrá aportar recursos de acuerdo con las políticas y procedimientos establecidos y aprobados por el COMITE TECNICO;

Realizar aportaciones temporales de capital, ya sea directamente o a través de programas o fondos de inversión públicos o privados, nacionales o internacionales;

Realizar aportaciones no crediticias de capital para proyectos de desarrollo local y de cooperación internacional;

Realizar y/o coadyuvar a la realización de investigaciones locales, nacionales, internacionales y programas académicos que tengan por objeto establecer las bases para desarrollar investigación y programas académicos vinculados a la POBLACION OBJETIVO, la microempresa y al sector de las microfinanzas;

Establecer las bases para potenciar el crecimiento de los micronegocios mediante el desarrollo de esquemas productivos, de comercialización de los productos fruto de las actividades de los emprendedores y/o productos financieros como pueden ser esquemas de seguros y remesas, mediante la oferta de productos específicos para la POBLACION OBJETIVO del PRONAFIM;

Administrar por cuenta y orden de terceros afines al PRONAFIM y al desarrollo de las Microfinanzas. Los derechos y comisiones que se deriven de estas actividades serán propuestos por la COORDINACION GENERAL para su aprobación al COMITE TECNICO;

Establecer esquemas de capacitación al MICROEMPRESARIO para el desarrollo de las habilidades que potenciarán el crecimiento de sus negocios;

Establecer esquemas de colaboración que permitan hacer llegar los servicios de microseguros a los hombres y mujeres de bajos ingresos, y

Establecer programas de colaboración y desarrollo que permitan y estimulen la transferencia de tecnología para que ésta llegue hasta los MICROEMPRESARIOS de bajos ingresos con el objetivo de mejorar su calidad de vida.

Los convenios, acuerdos o contratos previstos en los incisos anteriores serán sometidos a consideración, y en su caso aprobación, del COMITE TECNICO, cuando de ellos deriven derechos y obligaciones para el patrimonio del FINAFIM, en el entendido que cuando no se dé dicho supuesto, sólo se presentarán para su conocimiento. Lo anterior sin perjuicio de aquellos instrumentos en los que pueda participar el PRONAFIM y los apoyos destinados a los diferentes conceptos antes descritos.

#### **SISTEMA DE QUEJAS Y DENUNCIAS PARA LA CIUDADANIA Y PARA LOS SERVIDORES PUBLICOS**

Las quejas y denuncias de la ciudadanía, en general, se captarán a través de los formatos respectivos que estarán a su disposición en los módulos del Organismo Interno de Control en la SE situado en Boulevard Adolfo López Mateos 3025, piso 7; en las Delegaciones de las distintas entidades federativas así como en las Oficinas Centrales de la propia SE. Adicionalmente existe un sistema telefónico de recepción de quejas y denuncias ciudadanas.

Teléfonos del Sistema de Atención Telefónica a la Ciudadanía-SACTEL:

D.F. y área metropolitana: 2000-2000.

Interior de la República sin costo para el usuario al 01-800-386-2466.

Desde Estados Unidos y Canadá al 1-800-475-2393.

Además de los ciudadanos, los servidores públicos podrán realizar quejas, inconformarse o denunciar ante el SECRETARIO TECNICO con motivo del presunto incumplimiento de la normatividad aplicable o por otras causas. En caso de considerarlo necesario, el SECRETARIO TECNICO turnará al COMITE TECNICO las mencionadas quejas y denuncias para el análisis de su procedencia.

## TRANSITORIOS

**PRIMERO.-** El presente Acuerdo entrará en vigor el 1 de enero de 2011.

**SEGUNDO.-** Se abroga el Acuerdo mediante el cual se dan a conocer las Reglas de Operación para la asignación del subsidio canalizado a través del Programa Nacional de Financiamiento al Microempresario para el ejercicio fiscal 2010, publicado en el Diario Oficial de la Federación el 30 de diciembre de 2009.

**TERCERO.-** Las operaciones efectuadas con anterioridad a la entrada en vigor de estas Reglas de Operación, seguirán rigiéndose por las disposiciones con las que fueron contratadas.

**CUARTO.-** De conformidad con la Norma Técnica sobre Domicilios Geográficos, emitida por el Instituto Nacional de Estadística y Geografía, publicada en el Diario Oficial de la Federación el 12 de noviembre de 2010, se incluyó al Anexo 5 de este Acuerdo el modelo de estructura de datos de domicilio geográfico, dando cumplimiento a lo dispuesto por el Oficio Circular con números 801.1.-276 y SSFP/400/123/2010 emitido por las Secretarías de Hacienda y Crédito Público y de la Función Pública el 18 de noviembre de 2010.

**QUINTO.-** Para el otorgamiento de los apoyos a las INSTITUCIONES DE MICROFINANCIAMIENTO, INTERMEDIARIOS y ORGANIZACIONES acreditadas o incorporadas al Fideicomiso del presente Programa, se analizará la posibilidad de instrumentar un mecanismo de dispersión vía electrónica, mediante el uso de productos bancarios, de conformidad con el Artículo 17, fracción XII, del Presupuesto de Egresos de la Federación para el Ejercicio Fiscal 2011 o aquel que lo sustituya.

**SEXTO.-** La Secretaría de Economía, a través del presente Fideicomiso, dará cumplimiento al numeral 31 del Programa Nacional de Reducción del Gasto Público emitido por la Unidad de Política y Control Presupuestario de la Secretaría de Hacienda y Crédito Público con fecha 12 de marzo de 2010, por lo que, reducirá el gasto en forma adicional y progresiva respecto del ejercicio fiscal inmediato anterior, en un mínimo del 4%, respecto al concepto de gastos indirectos, para los ejercicios fiscales 2011 y 2012.

**SEPTIMO.-** Las presentes REGLAS podrán modificarse sólo por circunstancias extraordinarias o cuando se presenten problemas en su operación. Dichas modificaciones deberán ser revisadas previamente por la Secretaría de Economía y autorizadas por la Secretaría de Hacienda y Crédito Público, publicadas en el Diario Oficial de la Federación y difundidas entre la población en los términos del Presupuesto de Egresos de la Federación vigente.

**OCTAVO.-** Con la finalidad de dar continuidad a las Reglas de Operación que se contienen en este Acuerdo, éstas serán aplicables a los ejercicios fiscales subsecuentes, en lo que no se opongan al correspondiente Presupuesto de Egresos de la Federación.

México, D.F., a 22 de diciembre de 2010.- El Secretario de Economía, **Bruno Ferrari García de Alba**.-  
Rúbrica.

### **ANEXO 1. LINEAMIENTOS BASICOS DE OPERACION, CRITERIOS NORMATIVOS Y ORGANOS DE GOBIERNO DEL PROGRAMA NACIONAL DE FINANCIAMIENTO AL MICROEMPRESARIO Y SU FIDEICOMISO, PARA EL EJERCICIO FISCAL 2011.**

#### **1. Lineamientos Básicos de la Operación**

- La operación de este PROGRAMA se sujeta a lo estipulado en el Decreto de Presupuesto de Egresos de la Federación vigente, de acuerdo con el cual declaramos que este PROGRAMA es público, ajeno a cualquier partido político. Queda prohibido el uso para fines distintos a los establecidos en el PROGRAMA.

- La operación del FINAFIM se encuentra reflejada en los diferentes Manuales de Procedimientos existentes para cada una de las actividades involucradas en la ejecución de los fines y objetivos del PROGRAMA. Estos Manuales son elaborados internamente bajo los lineamientos de la Dirección de Organización y Mejora Administrativa, perteneciente a la DGPOP de la SE y presentados a consideración del COMITE TECNICO del FINAFIM, para su conocimiento, previo a su divulgación a través de la página [www.pronafim.gob.mx](http://www.pronafim.gob.mx).

#### **2. Criterios Normativos**

Los criterios normativos establecidos por el FIDEICOMISO, y aprobados por el Comité Técnico, son conocidos con el nombre de Políticas, existiendo tantas Políticas como actividades sustantivas es necesario regular y normar para el correcto funcionamiento de PRONAFIM, en el cumplimiento de sus fines y objetivos. Estas Políticas son revisadas tantas veces como sea necesario y adecuadas a las necesidades del sector de las microfinanzas y a las condiciones socioeconómicas que afecten al país en un intento por hacer que el marco regulatorio del PROGRAMA esté lo más adaptado y actualizado posible para facilitar y regular el cumplimiento del mandato transmitido a la Coordinación General.

### **3. Organo de Gobierno del Programa Nacional de Financiamiento al Microempresario**

#### **Coordinación General**

La COORDINACION GENERAL del Programa Nacional de Financiamiento al Microempresario, unidad administrativa de la SE tiene a su cargo, entre otras atribuciones, la de coordinar la operación y seguimiento del PRONAFIM. Las atribuciones de la COORDINACION GENERAL se encuentran detalladas en el Reglamento Interior de la SE y sus funciones específicas en el Manual de Organización de la Coordinación del Programa Nacional de Financiamiento al Microempresario, el cual es aprobado por la Dirección General de Organización y Mejora Administrativa, perteneciente a la DGPOP de la SE.

#### **4. Instancias Ejecutoras**

Las Instancias Ejecutoras son la COORDINACION GENERAL y el SECRETARIO TECNICO.

- Las facultades de la Coordinación General están establecidas en el Reglamento Interior de la SE y en el Manual de Organización de la Coordinación General del Programa Nacional de Financiamiento al Microempresario.

- Las facultades del Secretario Técnico están establecidas en el Contrato Constitutivo y Convenios Modificatorios correspondientes.

#### **5. Instancias Normativas**

Las instancias normativas del FINAFIM son el COMITE TECNICO y la SE, en los ámbitos de sus respectivas atribuciones y en los términos de las presentes REGLAS, el Contrato Constitutivo del FINAFIM y la Legislación Aplicable.

#### **6. Instancias de Control y Vigilancia**

Las instancias de control y vigilancia del FINAFIM son, en el ámbito de sus respectivas atribuciones la Auditoría Superior de la Federación, la Secretaría de la Función Pública a través del Organo Interno de Control de la Secretaría de Economía y el Despacho de Auditores Externos que para tales efectos se contrate.

El FINAFIM concederá a las instancias antes señaladas, o a quien éstas designen, todas las facilidades necesarias para realizar las auditorías o visitas de inspección que estimen pertinentes.

### **ANEXO 2. SOLICITUDES DE LOS APOYOS DEL PROGRAMA NACIONAL DE FINANCIAMIENTO AL MICROEMPRESARIO PARA EL EJERCICIO FISCAL 2011.**

#### **APOYOS CREDITICIOS A LAS INSTITUCIONES DE MICROFINANCIAMIENTO E INTERMEDIARIOS.**

**1.a** Apoyos crediticios a las Instituciones de Microfinanciamiento y a los Intermediarios para que éstos a su vez hagan llegar los recursos a la Población Objetivo en forma de microcréditos.

- i. Acreditación por el FINAFIM y obtención de una línea de crédito.



**COORDINACION GENERAL DEL PROGRAMA NACIONAL DE FINANCIAMIENTO AL MICROEMPRESARIO**

SECRETARÍA DE ECONOMÍA



**SOLICITUD DE APOYO CREDITICIO PARA INSTITUCIONES DE MICROFINANCIAMIENTO E INTERMEDIARIOS PARA SU ACREDITACION POR EL FINAFIM Y OBTENCION DE UNA LINEA DE CREDITO**

USO EXCLUSIVO PRONAFIM	
Folio:	
Fecha de recepción:	

Este programa es público, ajeno a cualquier partido político. Queda prohibido el uso para fines distintos a los establecidos en el programa.

I	DATOS GENERALES DE LA INSTITUCION DE MICROFINANCIAMIENTO O INTERMEDIARIO		
1. Nombre, denominación o razón social de la Institución de Microfinanciamiento o Intermediario			
2. Registro federal de contribuyentes			
3. Nombre(s) del (los) representante(s) legal(es) (Agregar un renglón por representante)			
	Apellido paterno	Apellido materno	Nombre(s)
4. Nombre del contacto			
	Apellido paterno	Apellido materno	Nombre(s)
Dirección de la Institución de Microfinanciamiento o Intermediario			
5. Calle y número			
6. Colonia o fraccionamiento			
7. Municipio o delegación	10. Teléfono (con clave LADA)		
8. Código postal	11. Fax (con clave LADA)		
9. Estado	12. Correo electrónico		
Con fundamento en el artículo 35, fracción II, de la Ley Federal de Procedimiento Administrativo autorizo la recepción de notificaciones a que se refieren las Reglas de Operación del PRONAFIM al correo electrónico antes citado.			
13. Antecedentes de la Institución de Microfinanciamiento o Intermediario			
Fecha de constitución (dd/mm/aaaa)			
Fecha de inicio de operación de microcréditos (dd/mm/aaaa)			

<b>II</b>		<b>CREDITO SOLICITADO</b>	
14. Monto del crédito solicitado			
Cantidad con número		Cantidad con letra	
§			
15. Calendario de disposiciones (Agregar un renglón por disposición)			
No. disposición	Fecha propuesta disposición (dd/mm/aaaa)	Cantidad con número	Cantidad con letra
		§	

<b>III</b>		<b>CAPACIDAD INSTALADA Y PROYECTADA DE LA INSTITUCION DE MICROFINANCIAMIENTO O INTERMEDIARIO</b> (Si son más de 5 sucursales, adjuntar las tablas de los puntos 16 y 17 como anexos)		
16. Cobertura actual (Capacidad instalada). (En caso de ser necesario, agregar un renglón por sucursal)				
	Si opera desde la matriz marcar (✓), si es desde la sucursal escribir su nombre		Municipio de ubicación	Entidad Federativa
	MATRIZ	SUCURSAL		
<b>Total</b>				

17. Proyección de los municipios donde se dispersarán los recursos solicitados (Capacidad instalada o por aperturar). (Agregar un renglón por municipio atendido)					
	Si opera desde la matriz marcar (✓), si es desde la sucursal escribir el nombre correspondiente		Municipio de ubicación (sólo en caso de ser una entidad por aperturar)	Entidad Federativa	Nombre de municipios a atender
	MATRIZ	SUCURSAL			
<b>Total</b>					

18. Plantilla de personal con que cuenta actualmente			
Personal		Número de personas	Costo mensual de personal (Monto de la nómina)
	Administrativo		
	Operativo		

19. Desglose de la cartera por producto			
	Producto crediticio (tipo de crédito otorgado)	Saldos a (mm/aaaa)	Porcentaje de cartera total (%)
		Cartera en miles (\$)	
			#D/1/01
			#D/1/01
			#D/1/01
			#D/1/01
			#D/1/01
			#D/1/01
			#D/1/01
			#D/1/01
			#D/1/01
<b>Total</b>		0	0

IV INFORMACION SOBRE SU METODOLOGIA DE MICROREDITO													
20. Detalle de la metodología que opera la Institución de Microfinanciamiento o Intermediario. (Agregar un renglón por producto)													
Producto crediticio	Plazo (en meses)		Monto del préstamo (en miles de pesos)		Aplicación de tasa de interés sobre saldos		Porcentaje (%)				Gradualidad		
	Min	Máx	Min	Máx	I	G	Tasa de interés		Comisión cobrada	Ahorro	Garantía	Si	No
							Min	Máx					
Min: Mínimo		Máx: Máximo		I: Insolutos		G: Globales							

V CARTERA DE CREDITO						
21. Especificar el estatus de la cartera de crédito en los últimos tres ejercicios						
	Ejercicios (aaaa)					
	20__		20__		20__	
	Monto	No. de beneficiarios	Monto	No. de beneficiarios	Monto	No. de beneficiarios
Saldo en cartera vigente						
Saldo en cartera vencida						
Reserva						
Castigo o quebranto						
Colocación de crédito anual						

VI INFORMACION SOBRE FUENTES DE RECURSOS								
22. Indique las fuentes de financiamiento vigentes y el monto que han recibido de ellas. (Agregar un renglón por Institución)								
Institución	Monto original	Moneda	Saldo a la fecha	Tasa interés sobre saldos insolutos	Saldos a (mm/aaaa):		Garantías	Destino
					Fecha			
					inicio	vencimiento		

23. Indique los subsidios y/o donativos autorizados durante los últimos tres años. (Agregar un renglón por Institución)					
Año de autorización (aaaa)	Institución	Monto original	Moneda	Saldo por ejercer	Destino

24. ¿Envían informes a sus fuentes de fondeo?	SI <input type="checkbox"/>	No <input type="checkbox"/>
25. Con qué frecuencia		



26. ¿Reciben supervisión de sus fuentes de fondeo?	Si <input type="checkbox"/>	No <input type="checkbox"/>
--	-----------------------------	-----------------------------

<b>VII</b>			<b>TECNOLOGIA</b>		
27. Sistema de cartera					
a) ¿Cuentan con uno?	Si <input type="checkbox"/>	No <input type="checkbox"/>	¿Cuál?	<input type="text"/>	
b) ¿Tiene interface con el sistema contable?	Si <input type="checkbox"/>	No <input type="checkbox"/>			

<b>VIII</b>			<b>SISTEMA DE INFORMACION CREDITICIA</b>		
28. ¿Consultan algún sistema de información crediticia?	Buró de crédito	<input type="checkbox"/>	Otra, defina <input type="text"/>	Responder la pregunta 29 sólo en caso de respuesta negativa.	
	Circulo de crédito	<input type="checkbox"/>			
	Central de riesgos	<input type="checkbox"/>			
	No	<input type="checkbox"/>			
29. ¿Tienen contrato o tienen planeado contratar el servicio de algún sistema de información crediticia?	Si	<input type="checkbox"/>	¿Cuál?	<input type="text"/>	
	No	<input type="checkbox"/>	¿Por qué?	<input type="text"/>	

LA INFORMACION PRESENTADA EN ESTA FORMA SE DECLARA BAJO PROTESTA DE DECIR VERDAD, AMPARADA CON LA EVIDENCIA DOCUMENTAL CORRESPONDIENTE. ADEMAS SE ACEPTA LLEVAR A CABO LA OPERACION DE ESTA INSTITUCION DE MICROFINANCIAMIENTO O INTERMEDIARIO CON BASE EN LA NORMATIVIDAD Y REGLAS DE OPERACION VIGENTES EN EL FINAFIM.

<input type="text"/> NOMBRE DEL REPRESENTANTE LEGAL	<input type="text"/> FIRMA DEL REPRESENTANTE LEGAL
--	---

**Consideraciones generales para su llenado:**

- El Programa Nacional de Financiamiento al Microempresario garantiza la confidencialidad de información proporcionada.
- Este formato deberá capturarse en línea en la página del Programa Nacional de Financiamiento al Microempresario, [www.pronafim.gob.mx](http://www.pronafim.gob.mx), enviarse por el mismo medio, imprimirlo y presentarlo debidamente rubricado y firmado en la oficina del Programa Nacional de Financiamiento al Microempresario, situado en Blvd. Adolfo López Mateos 3025, piso 11, Col. San Jerónimo Aculco, Delegación Magdalena Contreras, C.P. 10400, México, D.F., de lunes a viernes en días hábiles de 9:00 a 14:00 y de 16:00 a 18:00 hrs.
- Se deben respetar las áreas sombreadas para uso exclusivo del Programa Nacional de Financiamiento al Microempresario
- Este formato deberá ser llenado conforme los siguiente lineamientos:
  - En computadora,
  - En español,
  - Por duplicado
- Los documentos oficiales que se presenten con alteraciones, raspaduras o enmendaduras no tendrán validez alguna.
- Este formato debe ser llenado según el tipo de trámite y únicamente deberán presentarse las hojas cumplimentadas.
- Los campos referentes a montos deberán registrarse en moneda nacional.
- En caso de no existir información a contestar en algún rubro, anotar **NA (No Aplica)**.
- Este formato podrá obtenerse en las siguientes direcciones:
  - en la página de la Comisión Federal de Mejora Regulatoria, [www.cofemer.gob.mx](http://www.cofemer.gob.mx)
  - en la página del Fideicomiso del Programa Nacional de Financiamiento al Microempresario, [www.pronafim.gob.mx](http://www.pronafim.gob.mx)
- La solicitud debe cumplir con todos los requisitos para ser analizada, evaluada y puesta a consideración del órgano de decisión que marcan las Reglas de Operación del Programa Nacional de Financiamiento al Microempresario vigentes.

**Trámite al que corresponde la forma:**

APOYO CREDITICIO A INSTITUCIONES DE MICROFINANCIAMIENTO E INTERMEDIARIOS PARA SU ACREDITACION POR EL FINAFIM Y OBTENCION DE UNA LINEA DE CREDITO

Número de Registro Federal de Trámites y Servicios: SE-12-001

Fecha de autorización de la forma por parte de la Oficialía Mayor: 24/11/2010

Fecha de autorización de la forma por parte de la Comisión Federal de Mejora Regulatoria: xxx

**Fundamento jurídico-administrativo:**

Acuerdo mediante el cual se dan a conocer las Reglas de Operación para la asignación del subsidio canalizado a través del Fideicomiso del Programa Nacional de Financiamiento al Microempresario para el Ejercicio Fiscal 2011, regla 7.1 a.

**Documentos anexos requeridos:**

1. Estados Financieros (Balance General y Estado de Resultados) de los últimos tres años (si los hubiera) con sus respectivas relaciones analíticas, firmados por el Representante Legal y por el Contador de la Institución. En caso de tener Estados Financieros Dictaminados, anexe los dictámenes correspondientes. Asimismo se deberán anexar los Estados Financieros internos con relaciones analíticas y con antigüedad no mayor a 3 (tres) meses a la fecha de presentación de la solicitud.
2. Organigrama de la Institución de Microfinanciamiento o del Intermediario y currícula vitarum de los principales funcionarios (1er. y 2do. nivel)
3. Copia certificada de los instrumentos públicos en que conste la constitución de la Institución de Microfinanciamiento o Intermediario, así como de sus modificaciones, con los respectivos datos de inscripción en el registro Público que corresponda. En caso de que algún instrumento no cuente con dichos datos de inscripción, se deberá presentar la copia de la hoja de ingreso del instrumento de que se trate al Registro Público, o bien, una constancia del fedatario público que manifiesta lo anterior.
4. Folios reales y mercantiles del Registro Público de la Propiedad y Comercio de la Institución de Microfinanciamiento o del Intermediario con antigüedad no mayor a 3 (tres) meses a la fecha de presentación de la solicitud.
5. Copia simple de identificación oficial (credencial de elector, pasaporte vigente, cartilla del servicio militar mexicano) de los apoderados o representantes legales.
6. Copia simple del comprobante de domicilio y de la Cédula de Identificación Fiscal (RFC) de la sociedad.
7. Copia, en su caso, de créditos y/o donativos vigentes. Por ejemplo: copia del contrato de crédito o bien copia del recibo del donativo.
8. Manual de operación y de Financiamiento vigentes aprobadas por el órgano correspondiente en electrónico; en el cual se describa la operación de la Institución de Microfinanciamiento o del Intermediario y que contenga la mayoría de los siguientes puntos:
  - ✓ Metodología seguida para financiar a sus acreditados.
  - ✓ Límites al monto y términos de financiamiento que reciben sus acreditados.
  - ✓ Garantías que solicitan a sus acreditados (aval solidario, prenda, etcétera).
  - ✓ Modelo de instrumentos legales que se emplean para documentar los préstamos y garantías requeridas.
  - ✓ Sistemas computacionales u otros que emplea la Institución de Microfinanciamiento o el Intermediario para registrar y controlar los créditos, la evolución de saldos, pagos, desembolsos, intereses y demás flujos.
  - ✓ Procesos de supervisión y control interno de la Institución de Microfinanciamiento o del Intermediario, incluyendo mecanismos de auditoría (interna y externa), controles del estado de la cartera y demás procesos que aseguren el mantenimiento de la salud financiera y operativa de la Institución de Microfinanciamiento o del Intermediario.
  - ✓ Política de aplicación de resultados.
  - ✓ Políticas de traspaso, control y cobro de la Cartera Vencida.
  - ✓ Políticas para la creación de reservas preventivas para riesgos de crédito.
  - ✓ Políticas de Liquidez.
9. Desglose de cartera total en archivo electrónico (Excel), que contenga los siguientes rubros:

NOMBRE ACREDITADO	FECHA OTORGAMIENTO	FECHA VENCIMIENTO	FRECUENCIA DE PAGO	CAPITAL ENTREGADO	ESTATUS C. V. C. VEN. C. R	Tipo de producto	TASA (%)	SALDO DE CAPITAL VIGENTE	SALDO DE CAPITAL VENCIDO	SUCURSAL QUE ATENDE	TOTAL DE DIAS VENCIDO

C. V.: Crédito Vigente

C. VEN.: Crédito Vencido

C. R.: Crédito Reestructurado

- |     |  |  |
|-----|--|--|
| 10. | Plan de negocios a dos años que incluya estados financieros proyectados.   |  |
| 11. | Integrar tres cartas originales de referencias:  |  |
| ✓   | 1 comercial y, en su caso,   |  |
| ✓   | 1 bancaria y/o   |  |
| ✓   | 1 gubernamental  |  |
| 12. | Programa financiero, con una propuesta detallada del uso que se les dará a los recursos del FINAFIM. (Anexo A)   |  |
| 13. | Autorización para solicitar Reportes de Crédito de Personas Físicas y Personas Morales. (Anexo B). Mandar uno como persona Moral y los que procedan como persona física, considerando que se requiere uno por: |  |
| ✓   | Presidente de Consejo  | } Acompañar con copia de identificación oficial. |
| ✓   | Director General   |  |
| ✓   | Cada accionista que cuente con 10% o más de capital social.  |  |
| 14. | Autorización para consultar referencias de terceros (Anexo C), obligatorio poner contacto de cada uno de los fondeadores.  |  |
| 15. | Carta de declaración bajo protesta de decir verdad en la que la Institución de Microfinanciamiento o Intermediario expresa:  |  |
| ✓   | No encontrarse en litigios (Anexo D)   |  |
| ✓   | Encontrarse al corriente de sus obligaciones fiscales (Anexo E)  |  |

**Tiempo de respuesta:** Máximo tres meses (90 días naturales).

- La copia simple del formato utilizado para este trámite será considerada como constancia de inicio de trámite, siempre que contenga el sello original del Programa Nacional de Financiamiento al Microempresario, el número y la fecha de presentación. Asimismo dicha copia será válida como constancia del trámite, siempre y cuando este proceda y cubra con toda la información requerida.
- Si en el análisis de la Información, se requiriera aclarar detalle(s) específicos financieros, contables y/o legales, esto se comunicará a la Institución de Microfinanciamiento o al Intermediario en un plazo no mayor a 10 días hábiles a partir de la fecha de recepción de este formato y éste tendrá 10 días hábiles para hacer la aclaración o remitir la documentación que sustente lo indicado.

**Número telefónico del responsable del trámite para consultas:**  
 Tel. 56-29-95-00 ó 57-29-91-00 Ext. 27605, 27627, 27628, 27634  
 Fax. 56-29-95-00 Ext. 27798.  
 Correo electrónico: [finafim@sepronafim.gob.mx](mailto:finafim@sepronafim.gob.mx)

<b>Número telefónico para quejas:</b> Organo Interno de Control en la SE Tel. 5629-95-52 (directo) 5629-95-00 (conmutador) Ext. 21201, 21215, 21219.	Para cualquier aclaración, duda y/o comentario con respecto a este trámite, sírvase llamar al Sistema de Atención Telefónica a la Ciudadanía-SACTEL a los teléfonos: 2000-2000 en el D.F. y área metropolitana, del interior de la República sin costo para el usuario al 01 800 386 24 66 o desde Estados Unidos y Canadá al 1 800 475-2393.
--	---

**ANEXO A DE LA SOLICITUD DE APOYOS CREDITICIOS  
PROGRAMA FINANCIERO**

El programa financiero deberá mostrar cuando menos los siguientes datos:

**CIFRAS TOTALES A FIN DE MES**

<b>CON RECURSOS FINAFIM</b>		<b>Situación Actual</b>	<b>Mes 1</b>	<b>Mes 2</b>	<b>.....</b>	<b>Mes 12</b>
1.-	Grupos	#			.....	
2.-	Individuos por grupo (promedio)	#			.....	
3.-	Total individuos en grupo	#			.....	
4.-	Importe de crédito individual	\$			.....	
5.-	Importe total a individuos en grupo	\$			.....	
6.-	Individuos sin grupo	#			.....	
7.-	Importe créditos individuales	\$			.....	
8.-	Importe total a individuos sin grupo	\$			.....	
9.-	Crédito total con recursos FINAFIM	\$			.....	
10.-	Microcrédito con otros recursos.	\$			.....	
11.-	Otros créditos	\$			.....	
12.-	Tasa mensual a los acreditados de créditos otorgados con recursos FINAFIM	%			.....	
13.-	Tasa mensual a los acreditados de créditos otorgados con otros recursos	%			.....	
14.-	Ingresos por comisiones	\$			.....	

**Instructivo para cumplimentar el Programa Financiero**

<b>Número de renglón</b>	<b>Nombre de la columna</b>	<b>Información requerida</b>
1	Situación	Registrar el número de grupos con que cuenta la Institución al momento de cumplimentar la presente solicitud. Aplicar el mismo criterio a los conceptos de los renglones subsiguientes.
1	Mes 1	Registrar el número de grupos que se tiene proyectado acreditar por la Institución a partir del primer mes de operar con el apoyo otorgado por el FINAFIM. Aplicar el mismo criterio a los conceptos de los renglones subsiguientes.
1	Mes 2 en adelante	Registrar el acumulado a la fecha (grupos proyectados a acreditar por la Institución en el segundo mes + los acreditados el primer mes). El mismo principio se emplea en las columnas subsiguientes hasta el mes 12: proyección del mes + cifras logradas acumuladas hasta el mes inmediato anterior. Aplicar el mismo criterio a los conceptos de los renglones subsiguientes.

Las cifras deberán reflejar los saldos al final de cada mes, no lo otorgado en cada mes.  
El crédito total colocado con recursos de FINAFIM (renglón 9) será la suma de los renglones 5 y 8.

**Autorización para solicitar Reportes de Crédito**  
**Personas Físicas / Personas Morales**

Por este conducto autorizo expresamente a **Fideicomiso del Programa Nacional de Financiamiento al Microempresario**, para que por conducto de sus funcionarios facultados lleve a cabo Investigaciones, sobre mi comportamiento crediticio o el de la Empresa que represento en Trans Unión de México, S. A. SIC y/o Dun & Bradstreet, S.A. SIC

Así mismo, declaro que conozco la naturaleza y alcance de la información que se solicitará, del uso que **Fideicomiso del Programa Nacional de Financiamiento al Microempresario**, hará de tal información y de que ésta podrá realizar consultas periódicas sobre mi historial o el de la empresa que represento, consintiendo que esta autorización se encuentre vigente por un período de 3 años contados a partir de sus expedición y en todo caso durante el tiempo que se mantenga la relación jurídica.

En caso de que la solicitante sea una Persona Moral, declaro bajo protesta de decir verdad Ser Representante Legal de la empresa mencionada en esta autorización; manifestando que a la fecha de firma de la presente autorización no me han sido revocados, limitados, ni modificados en forma alguna.

Autorización para: **Persona Física (PF)** \_\_\_\_\_ **Persona Física con Actividad Empresarial (PFAE)** \_\_\_\_\_ **Persona Moral (PM)** \_\_\_\_\_

Nombre del solicitante (Persona Física o Razón Social de la Persona Moral): \_\_\_\_\_

Para el caso de Persona Moral, nombre del Representante Legal: \_\_\_\_\_

RFC: \_\_\_\_\_  
Domicilio: \_\_\_\_\_ Colonia: \_\_\_\_\_  
Municipio: \_\_\_\_\_ Estado: \_\_\_\_\_ Código postal: \_\_\_\_\_  
Teléfono(s): \_\_\_\_\_  
Fecha en que se firma la autorización: \_\_\_\_\_

Estoy consciente y acepto que este documento quede bajo propiedad de (Razón Social del Usuario y/o Sociedad de Información Crediticia consultada) para efectos de control y cumplimiento del artículo 28 de la Ley para Regular a Las Sociedades de Información Crediticia; mismo que señala que las Sociedades sólo podrán proporcionar información a un Usuario, cuando éste cuente con la autorización expresa del Cliente mediante su firma autógrafa.

\_\_\_\_\_  
Nombre y Firma de PF, PFAE, Representante Legal de la empresa

**Para uso exclusivo de la Empresa que efectúa la consulta (Razón Social del Usuario)**

Fecha de Consulta BC : \_\_\_\_\_

Folio de Consulta BC : \_\_\_\_\_

**IMPORTANTE:** Este formato debe ser llenado individualmente, para una sola persona física ó para una sola empresa. En caso de requerir el Historial crediticio del representante legal, favor de llenar un formato adicional.

ANEXO C DE LA SOLICITUD DE APOYOS CREDITICIOS

Fecha: \_\_\_\_\_

Asunto: Autorización para consultar referencias de terceros.

C.  
Secretario Técnico del Fideicomiso del  
Programa Nacional de Financiamiento al  
Microempresario  
Presente.

Por medio de la presente, y en relación a la solicitud de crédito presentada ante ustedes de fecha \_\_\_\_\_, damos autorización a el Fideicomiso del Programa Nacional de Financiamiento al Microempresario para que puedan solicitar referencias nuestras ante diferentes organizaciones tales como Instituciones de crédito, proveedores de servicios, y/o donativos y subsidios, siempre y cuando la información recabada por ustedes conserve su carácter de confidencial y sea para uso exclusivo del análisis relacionado a nuestra solicitud de crédito.

En especial autorizamos que soliciten referencias de las siguientes instituciones:

Institución	Origen de relación (crédito, donativo, otra)	Contacto	Domicilio y teléfonos

Atentamente

Representante Legal de la Microfinanciera  
Nombre y Firma.

NOTA: Obligatorio poner contacto de cada uno de los fondeadores.

(Fecha)

**C.**  
**Secretario Técnico del FINAFIM**  
**Presente.**

Se hace de su conocimiento, bajo protesta de decir verdad, que nuestra representada (escribir la razón social de la Institución de Microfinanciamiento o del Intermediario), no se encuentra en litigios en su contra.

Asimismo, bajo protesta de decir verdad, se le informa que los apoderados de (escribir la razón social de la Institución de Microfinanciamiento o del Intermediario), no nos encontramos en litigios, no hemos sido sentenciados por delitos patrimoniales, ni hemos sido inhabilitados para ejercer el comercio ni para desempeñar un empleo, cargo o comisión en el sistema financiero mexicano, ni haber quebrados o concursados sin haber sido rehabilitados.

**A t e n t a m e n t e**

\_\_\_\_\_  
(Firma)  
(Nombre)  
REPRESENTANTE LEGAL

\_\_\_\_\_  
(Firma)  
(Nombre)  
PRESIDENTE DEL CONSEJO

(Fecha)

**C.**  
**Secretario Técnico del FINAFIM**  
**Presente.**

Se hace de su conocimiento, bajo protesta de decir verdad, que nuestra representada (escribir la razón social de la Institución de Microfinanciamiento o del Intermediario), se encuentra al corriente en el pago de sus obligaciones fiscales.

Salvo por aquellos casos que esté impugnando de buena fe, mediante los procedimientos legales ordenados.

**A t e n t a m e n t e**

\_\_\_\_\_  
(Firma)  
(Nombre)  
REPRESENTANTE LEGAL

\_\_\_\_\_  
(Firma)  
(Nombre)  
PRESIDENTE DEL CONSEJO

ii. Crédito adicional y/o revolvete para Instituciones de Microfinanciamiento e Intermediario que sean acreditados por FINAFIM



**COORDINACION GENERAL DEL PROGRAMA NACIONAL DE FINANCIAMIENTO AL MICROEMPRESARIO**



SECRETARÍA DE ECONOMÍA

SE

**SOLICITUD DE APOYO CREDITICIO PARA INSTITUCIONES DE MICROFINANCIAMIENTO E INTERMEDIARIOS PARA LA OBTENCION DE UN CREDITO ADICIONAL Y/ O CREDITO REVOLVENTE**

USO EXCLUSIVO FINAFIM	
Folio:	
Fecha de recepción:	
DIM:	
Acrónimo:	

Este programa es público, ajeno a cualquier partido político. Queda prohibido el uso para fines distintos a los establecidos en el programa.

Modalidad del crédito solicitado	
<input type="checkbox"/> Crédito adicional	<input type="checkbox"/> Crédito revolvete

I DATOS GENERALES DE LA INSTITUCION DE MICROFINANCIAMIENTO O INTERMEDIARIO	
1. Nombre, denominación o razón social de la Institución de Microfinanciamiento o Intermediario	
<b>CUMPLIMENTAR PUNTOS DEL 2 AL 13 SOLO EN CASO DE HABER SUFRIDO MODIFICACIONES.</b>	
2. Registro federal de contribuyentes	
3. Nombre(s) del (los) representante(s) legal(es) (Agregar un renglón por representante)	
<b>Apellido paterno</b>	<b>Apellido materno</b>
	<b>Nombre(s)</b>
4. Nombre del contacto	
<b>Apellido paterno</b>	<b>Apellido materno</b>
	<b>Nombre(s)</b>
Dirección de la Institución de Microfinanciamiento o Intermediario	
5. Calle y número	
6. Colonia o fraccionamiento	
7. Municipio o delegación	10. Teléfono (con clave LADA)
8. Código postal	11. Fax (con clave LADA)
9. Estado	12. Correo electrónico
Con fundamento en el artículo 35, fracción II, de la Ley Federal de Procedimiento Administrativo autorizo la recepción de notificaciones a que se refieren las Reglas de Operación del PRONAFIM al correo electrónico antes citado.	



**II CREDITO SOLICITADO**

13. Monto del crédito solicitado

Modalidad del crédito solicitado	Cantidad con número	Cantidad con letra
Crédito adicional	\$	
Crédito revolvente	\$	

14. Calendario de disposiciones (Agregar un renglón por disposición)

a) Para crédito adicional

No. disposición	Fecha propuesta disposición (dd/mm/aaaa)	Cantidad con número	Cantidad con letra
		\$	

b) Para crédito revolvente

No. disposición	Fecha propuesta disposición (dd/mm/aaaa)	Cantidad con número	Cantidad con letra
		\$	

**III CAPACIDAD INSTALADA Y PROYECTADA DE LA INSTITUCION DE MICROFINANCIAMIENTO O INTERMEDIARIO (Si son más de 30 sucursales, adjuntar las tablas de los puntos 15 y 16 como anexos)**

15. Cobertura actual (Capacidad instalada). (En caso de ser necesario, agregar un renglón por sucursal)

	Si opera desde la matriz marcar (✓), si es desde la sucursal escribir su nombre		Municipio de ubicación	Entidad Federativa
	MATRIZ	SUCURSAL		
Total				

16. Proyección de los municipios donde se dispersarán los recursos solicitados (Capacidad instalada o por apertura). (Agregar un renglón por municipio atendido)

	Si opera desde la matriz marcar (✓), si es desde la sucursal escribir el nombre correspondiente		Municipio de ubicación (sólo en caso de ser una entidad por apertura)	Entidad Federativa	Nombre de municipios a atender
	MATRIZ	SUCURSAL			
Total					

17. Plantilla de personal con que cuenta actualmente

Personal	Número de personas		Costo mensual de personal (Monto de la nómina)
	Administrativo	Operativo	

18. Desglose de la cartera por producto

Producto crediticio (tipo de crédito otorgado)	Saldo a (mm/aaaa)	
	Cartera en miles (\$)	Porcentaje de cartera total (%)
		#DIV/0!
		#DIV/0!
		#DIV/0!
		#DIV/0!
		#DIV/0!
		#DIV/0!
		#DIV/0!
		#DIV/0!
		#DIV/0!
		#DIV/0!
		#DIV/0!
Total	0	0

IV INFORMACION SOBRE SU METODOLOGIA DE MICROREDITO												
19. Detalle de la metodología que opera la Institución de Microfinanciamiento o Intermediario. (Agregar un renglón por producto)												
Producto crediticio	Plazo (en meses)		Monto del préstamo (en miles de pesos)		Aplicación de tasa de interés sobre saldos		Porcentaje (%)			Tipo de Garantía	Gradualidad	
	Min	Max	Min	Max	I	G	Tasa de interés	Comisión cobrada	Ahorro		Garantía	Si
Min: Mínimo		Máx: Máximo		I: Insolutos		G: Globales						

V INFORMACION SOBRE FUENTES DE RECURSOS										
20. Indique las fuentes de financiamiento vigentes y el monto que han recibido de ellas. (Agregar un renglón por Institución)										
Institución	Monto original	Moneda	Saldo a la fecha	Tasa interés sobre saldos insolutos	Saldos a (mm/aaaa):		Garantías	Destino		
					Fecha inicio	Fecha vencimiento				
21. Indique los subsidios y/o donativos autorizados durante los últimos tres años. (Agregar un renglón por Institución)										
Año de autorización (aaaa)	Institución	Monto original	Moneda	Saldo por ejercer	Destino					

VI PRINCIPALES CAMBIOS EFECTUADOS EN LA INSTITUCION DE MICROFINANCIAMIENTO O INTERMEDIARIO DE LA FECHA DE AUTORIZACION DE SU ULTIMO CREDITO CON FINAFIM A ESTA FECHA	
22. Metodología de crédito	
23. Control interno	
24. Sistema y registros contables	
25. Acciones efectuadas para el control y recuperación de la cartera vencida	
26. Políticas de creación de reservas para riesgos de crédito	
27. Promoción y asistencia técnica	
28. Capacitación de su personal y a sus acreditados	
29. Acciones para incrementar la estabilidad financiera	
30. Estructura organizacional	
31. Otro(s) (Entorno, mercado, etc.)	
LA INFORMACION PRESENTADA EN ESTA FORMA SE DECLARA BAJO PROTESTA DE DECIR VERDAD, AMPARADA CON LA EVIDENCIA DOCUMENTAL CORRESPONDIENTE, ADEMAS SE ACEPTA LLEVAR A CABO LA OPERACION DE ESTA INSTITUCION DE MICROFINANCIAMIENTO O INTERMEDIARIO CON BASE EN LA NORMATIVIDAD Y REGLAS DE OPERACION VIGENTES EN EL FINAFIM.	
<div style="display: flex; justify-content: space-between;"> <div style="width: 45%; border-bottom: 1px solid black; margin-bottom: 5px;"></div> <div style="width: 45%; border-bottom: 1px solid black; margin-bottom: 5px;"></div> </div>	
NOMBRE DEL REPRESENTANTE LEGAL	FIRMA DEL REPRESENTANTE LEGAL

**Consideraciones generales para su llenado:**

- El Programa Nacional de Financiamiento al Microempresario garantiza la confidencialidad de información proporcionada.
- Este formato deberá capturarse en línea en la página del Programa Nacional de Financiamiento al Microempresario, [www.pronafim.gob.mx](http://www.pronafim.gob.mx), enviarse por el mismo medio, imprimirlo y presentarlo debidamente rubricado y firmado en la oficina del Programa Nacional de Financiamiento al Microempresario, situado en Blvd. Adolfo López Mateos 3025, piso 11, Col. San Jerónimo Aculco, Delegación Magdalena Contreras, C.P. 10400, México, D.F., de lunes a viernes en días hábiles de 9:00 a 14:00 y de 16:00 a 18:00 hrs.
- Se deben respetar las áreas sombreadas para uso exclusivo del Programa Nacional de Financiamiento al Microempresario
- Este formato deberá ser llenado conforme los siguiente lineamientos:
  - En computadora,
  - En español,
  - Por duplicado
- Los documentos oficiales que se presenten con alteraciones, raspaduras o enmendaduras no tendrán validez alguna.
- Este formato debe ser llenado según el tipo de trámite y únicamente deberán presentarse las hojas cumplimentadas.
- Los campos referentes a montos deberán registrarse en moneda nacional.
- En caso de no existir información a contestar en algún rubro, anotar **NA (No Aplica)**.
- Este formato podrá obtenerse en las siguientes direcciones:
  - en la página de la Comisión Federal de Mejora Regulatoria, [www.cofemer.gob.mx](http://www.cofemer.gob.mx)
  - en la página del Fideicomiso del Programa Nacional de Financiamiento al Microempresario, [www.pronafim.gob.mx](http://www.pronafim.gob.mx)
- La solicitud debe cumplir con todos los requisitos para ser analizada, evaluada y puesta a consideración del órgano de decisión que marcan las Reglas de Operación del Programa Nacional de Financiamiento al Microempresario vigentes.

**Trámite al que corresponde la forma:**

APOYO CREDITICIO A INSTITUCIONES DE MICROFINANCIAMIENTO E INTERMEDIARIOS ACREDITADOS POR EL FINAFIM PARA LA OBTENCIÓN DE UNA LÍNEA DE CRÉDITO ADICIONAL Y/O REVOLVENTE

Número de Registro Federal de Trámites y Servicios: SE-12-002

Fecha de autorización de la forma por parte de la Oficialía Mayor: 24/11/2011

Fecha de autorización de la forma por parte de Comisión Federal de Mejora Regulatoria: xxx

**Fundamento jurídico-administrativo:**

Acuerdo mediante el cual se dan a conocer las Reglas de Operación para la asignación del subsidio canalizado a través del Fideicomiso del Programa Nacional de Financiamiento al Microempresario para el Ejercicio Fiscal 2011, regla 7.1 a.

**Documentos anexos requeridos:**

1. Estados Financieros Auditados (Balance General y Estado de Resultados) de los 2 (dos) últimos ejercicios completos (en caso de no haberse presentado antes), así como uno reciente con 3 (tres) meses de antigüedad, con sus respectivas relaciones analíticas, firmados por el Representante Legal y por el Contador de la Institución con número de cédula.
2. En su caso, acta de modificación de estatutos sociales y/o poderes de sus representantes legales, en su caso, o en su defecto, carta firmada por el Representante Legal de que no ha habido cambios en este sentido.
3. Copia certificada de los Poderes para suscribir títulos de crédito del Representante Legal, así como Acta Constitutiva Certificada de la empresa y actas certificadas subsecuentes que hayan modificado el acta inicial con el sello del Registro Público de la Propiedad y Comercio (RPPC) de la entidad que corresponda.
4. Copia, en su caso, de créditos y/o donativos vigentes. Por ejemplo: copia del contrato de crédito o bien copia del recibo del donativo.
5. Desglose de cartera total en archivo electrónico (Excel), que contenga los siguientes rubros:

NOMBRE ACREDITADO	FECHA OTORGAMIENTO	FECHA VENCIMIENTO	FRECUENCIA DE PAGO	CAPITAL ENTREGADO	ESTATUS C. V. C. VEN. C. R	Tipo de producto	TASA (%)	SALDO DE CAPITAL VIGENTE	SALDO DE CAPITAL VENCIDO	SUCURSAL QUE ATENDIÓ	TOTAL DE DÍAS VENCIDO

C. V.: Crédito Vigente      C. VEN.: Crédito Vencido      C. R.: Crédito Reestructurado

6. Plan de negocios a dos años que incluya estados financieros proyectados.
7. Programa financiero, con una propuesta detallada del uso que se les dará a los recursos del FINAFIM. (Anexo A)
8. En caso de haber incrementado el capital social o modificado su estructura accionaria, enviar la autorización para solicitar Reportes de Crédito de Personas Físicas y Personas Morales. (Anexo B) para cada accionista que cuente con 10% o más de capital social. Acompañar con copia de identificación oficial.
9. Carta de declaración bajo protesta de decir verdad en la que la Institución de Microfinanciamiento o Intermediario expresa encontrarse al corriente de sus obligaciones fiscales (Anexo C).

**Tiempo de respuesta:** Máximo tres meses (90 días naturales).

- La copia simple del formato utilizado para este trámite será considerada como constancia de inicio de trámite, siempre que contenga el sello original del Programa Nacional de Financiamiento al Microempresario, el número y la fecha de presentación. Asimismo dicha copia será válida como constancia del trámite, siempre y cuando éste proceda y cubra con toda la información requerida.
- Si en el análisis de la información, se requiriera aclarar detalle(s) específicos financieros, contables y/o legales, esto se comunicará a la Institución de Microfinanciamiento o al Intermediario en un plazo no mayor a 10 días hábiles a partir de la fecha de recepción de este formato y este tendrá 10 días hábiles para hacer la aclaración o remitir la documentación que sustente lo indicado.

**Número telefónico del responsable del trámite para consultas:**

Tel. 56-29-95-00 ó 57-29-91-00 Ext. 27605, 27627, 27626, 27634

Fax. 56-29-95-00 Ext. 27798.

Correo electrónico: [finafim@sepronafim.gob.mx](mailto:finafim@sepronafim.gob.mx)

**Número telefónico para quejas:**

Órgano Interno de Control en la SE

Tel. 5629-95-52 (directo)

5629-95-00 (computador)

Ext. 21201, 21215, 21219.

Para cualquier aclaración, duda y/o comentario con respecto a este trámite, sírvase llamar al Sistema de Atención Telefónica a la Ciudadanía-SACTEL a los teléfonos: 2000-2000 en el D.F. y área metropolitana, del Interior de la República sin costo para el usuario al 01 800 386 24 66 o desde Estados Unidos y Canadá al 1 800 475-2393.

**ANEXO A DE LA SOLICITUD DE APOYOS CREDITICIOS  
PROGRAMA FINANCIERO**

El programa financiero deberá mostrar cuando menos los siguientes datos:

**CIFRAS TOTALES A FIN DE MES**

<b>CON RECURSOS FINAFIM</b>		<b>Situación Actual</b>	<b>Mes 1</b>	<b>Mes 2</b>	<b>.....</b>	<b>Mes 12</b>
1.-	Grupos	#			.....	
2.-	Individuos por grupo (promedio)	#			.....	
3.-	Total individuos en grupo	#			.....	
4.-	Importe de crédito individual	\$			.....	
5.-	Importe total a individuos en grupo	\$			.....	
6.-	Individuos sin grupo	#			.....	
7.-	Importe créditos individuales	\$			.....	
8.-	Importe total a individuos sin grupo	\$			.....	
9.-	Crédito total con recursos FINAFIM	\$			.....	
10.-	Microcrédito con otros recursos.	\$			.....	
11.-	Otros créditos	\$			.....	
12.-	Tasa mensual a los acreditados de créditos otorgados con recursos FINAFIM	%			.....	
13.-	Tasa mensual a los acreditados de créditos otorgados con otros recursos	%			.....	
14.-	Ingresos por comisiones	\$			.....	

**Instructivo para cumplimentar el Programa Financiero**

<b>Número de renglón</b>	<b>Nombre de la columna</b>	<b>Información requerida</b>
1	Situación	Registrar el número de grupos con que cuenta la Institución al momento de cumplimentar la presente solicitud. Aplicar el mismo criterio a los conceptos de los renglones subsiguientes.
1	Mes 1	Registrar el número de grupos que se tiene proyectado acreditar por la Institución a partir del primer mes de operar con el apoyo otorgado por el FINAFIM. Aplicar el mismo criterio a los conceptos de los renglones subsiguientes.
1	Mes 2 en adelante	Registrar el acumulado a la fecha (grupos proyectados a acreditar por la Institución en el segundo mes + los acreditados el primer mes). El mismo principio se emplea en las columnas subsiguientes hasta el mes 12: proyección del mes + cifras logradas acumuladas hasta el mes inmediato anterior. Aplicar el mismo criterio a los conceptos de los renglones subsiguientes.

Las cifras deberán reflejar los saldos al final de cada mes, no lo otorgado en cada mes.  
El crédito total colocado con recursos de FINAFIM (renglón 9) será la suma de los renglones 5 y 8.

**Autorización para solicitar Reportes de Crédito**  
**Personas Físicas / Personas Morales**

Por este conducto autorizo expresamente a **Fideicomiso del Programa Nacional de Financiamiento al Microempresario**, para que por conducto de sus funcionarios facultados lleve a cabo Investigaciones, sobre mi comportamiento crediticio o el de la Empresa que represento en Trans Unión de México, S. A. SIC y/o Dun & Bradstreet, S.A. SIC

Así mismo, declaro que conozco la naturaleza y alcance de la información que se solicitará, del uso que **Fideicomiso del Programa Nacional de Financiamiento al Microempresario**, hará de tal información y de que ésta podrá realizar consultas periódicas sobre mi historial o el de la empresa que represento, consintiendo que esta autorización se encuentre vigente por un período de 3 años contados a partir de sus expedición y en todo caso durante el tiempo que se mantenga la relación jurídica.

En caso de que la solicitante sea una Persona Moral, declaro bajo protesta de decir verdad Ser Representante Legal de la empresa mencionada en esta autorización; manifestando que a la fecha de firma de la presente autorización no me han sido revocados, limitados, ni modificados en forma alguna.

Autorización para:  
**Persona Física (PF)** \_\_\_\_\_ **Persona Física con Actividad Empresarial (PFAE)** \_\_\_\_\_ **Persona Moral (PM)** \_\_\_\_\_

Nombre del solicitante (Persona Física o Razón Social de la Persona Moral): \_\_\_\_\_

Para el caso de Persona Moral, nombre del Representante Legal: \_\_\_\_\_

RFC : \_\_\_\_\_  
Domicilio: \_\_\_\_\_ Colonia: \_\_\_\_\_  
Municipio: \_\_\_\_\_ Estado: \_\_\_\_\_ Código postal: \_\_\_\_\_  
Teléfono(s): \_\_\_\_\_  
Fecha en que se firma la autorización: \_\_\_\_\_

Estoy consciente y acepto que este documento quede bajo propiedad de (Razón Social del Usuario y/o Sociedad de Información Crediticia consultada) para efectos de control y cumplimiento del artículo 28 de la Ley para Regular a Las Sociedades de Información Crediticia; mismo que señala que las Sociedades sólo podrán proporcionar información a un Usuario, cuando éste cuente con la autorización expresa del Cliente mediante su firma autógrafa.

\_\_\_\_\_  
Nombre y Firma de PF, PFAE, Representante Legal de la empresa

**Para uso exclusivo de la Empresa que efectúa la consulta (Razón Social del Usuario)**

Fecha de Consulta BC : \_\_\_\_\_

Folio de Consulta BC : \_\_\_\_\_

***IMPORTANTE:*** Este formato debe ser llenado individualmente, para una sola persona física o para una sola empresa. En caso de requerir el Historial crediticio del representante legal, favor de llenar un formato adicional.

(Fecha)

**C.**  
**Secretario Técnico del FINAFIM**  
**Presente.**

Se hace de su conocimiento, bajo protesta de decir verdad, que nuestra representada (escribir la razón social de la Institución de Microfinanciamiento o del Intermediario), se encuentra al corriente en el pago de sus obligaciones fiscales.

Salvo por aquellos casos que esté impugnando de buena fe, mediante los procedimientos legales ordenados.

**A t e n t a m e n t e**

\_\_\_\_\_  
(Firma)  
(Nombre)  
REPRESENTANTE LEGAL

\_\_\_\_\_  
(Firma)  
(Nombre)  
PRESIDENTE DEL CONSEJO

1.b Apoyo parcial crediticio a las Instituciones de Microfinanciamiento y a los Intermediarios, destinados a la adquisición de infraestructura para la modernización: software, hardware, mobiliario y equipo de cómputo.



## COORDINACION GENERAL DEL PROGRAMA NACIONAL DE FINANCIAMIENTO AL MICROEMPRESARIO



**SOLICITUD DE APOYO PARCIAL CREDITICIO PARA INSTITUCIONES DE MICROFINANCIAMIENTO E INTERMEDIARIOS DESTINADO A LA ADQUISICION DE INFRAESTRUCTURA PARA LA MODERNIZACION: SOFTWARE, HARDWARE, MOBILIARIO Y EQUIPO DE COMPUTO**

USO EXCLUSIVO PRONAFIM	
Folio:	
Fecha de recepción:	
DIM	
Acronimo	
Nivel IMF	

Este programa es público, ajeno a cualquier partido político. Queda prohibido el uso para fines distintos a los establecidos en el programa.

<b>TIPO DE APOYO PARCIAL CREDITICIO</b>	SOFTWARE <input type="checkbox"/> HARDWARE <input type="checkbox"/> MOBILIARIO <input type="checkbox"/> EQUIPO DE COMPUTO <input type="checkbox"/>
---	--

<b>I</b>	<b>DATOS GENERALES DE LA INSTITUCION DE MICROFINANCIAMIENTO O INTERMEDIARIO FINANCIERO</b>
----------	--

1. Nombre, denominación o razón social de la Institución de Microfinanciamiento o Intermediario	
---	--

**CUMPLIMENTAR PUNTOS DEL 2 AL 12 SOLO EN CASO DE HABER SUFRIDO MODIFICACIONES.**

2. Registro federal de contribuyentes	
---------------------------------------	--

3. Nombre(s) del (los) representante(s) legal(es) (Agregar un renglón por representante)		
Apellido paterno	Apellido materno	Nombre(s)

4. Nombre del contacto		
Apellido paterno	Apellido materno	Nombre(s)

Dirección de la Institución de Microfinanciamiento o Intermediario			
5. Calle y número			
6. Colonia o fraccionamiento			
7. Municipio o delegación	10. Teléfono (con clave LADA)		
8. Código postal	11. Fax (con clave LADA)		
9. Estado	12. Correo electrónico		
Con fundamento en el artículo 35, fracción II, de la Ley Federal de Procedimiento Administrativo autorizo la recepción de notificaciones a que se refieren las Reglas de Operación del PRONAFIM al correo electrónico antes citado.			

<b>II</b>	<b>DATOS GENERALES DEL APOYO SOLICITADO</b>
-----------	---

13. Software, hardware, mobiliario y equipo de cómputo con que cuenta actualmente la Institución de Microfinanciamiento o Intermediario.  
Relación de software (Agregar un renglón por cada producto)

No.	Nombre del Software	Características del Software	Area(s) de la institución que opera el software	Valor estimado (\$)	Adquirido con recursos FINAFIM	
					Si	No

Relación de hardware (Agregar un renglón por cada producto)				
No.	Hardware	Valor estimado (\$)	Adquirido con recursos FINAFIM	
			Si	No

Mobiliario (Agregar un renglón por cada producto)				
No.	Mobiliario	Valor estimado (\$)	Adquirido con recursos FINAFIM	
			Si	No

Equipo de cómputo (Agregar un renglón por cada producto)				
No.	Equipo de cómputo	Valor estimado (\$)	Adquirido con recursos FINAFIM	
			Si	No

14. Software ,hardware, mobiliario y equipo de cómputo en el que proyecta aplicar el apoyo crediticio solicitado

a) Software basado en aplicaciones de carácter administrativo, contable y financiero(Repetir el cuadro por cada software por adquirir)

Objetivo de la inversión			
Características del software solicitado			
Nombre del software			
Módulos			
Area (s) de la Institución que operará(n) el software			
Fecha de cotización		Valor aproximado	
<b>TOTAL (Software)</b>			

b) Hardware (Agregar un renglón por cada producto)

Descripción	Aplicaciones	Cantidad	Costo unitario	Total
<b>TOTAL (Hardware)</b>				

c) Mobiliario (Agregar un renglón por cada producto)

Descripción	Aplicaciones	Cantidad	Costo unitario	Total
<b>TOTAL (Mobiliario)</b>				

d) Equipo de cómputo (Agregar un renglón por cada producto)

Descripción	Aplicaciones	Cantidad	Costo unitario	Total
<b>TOTAL (Equipo de cómputo)</b>				

**TOTAL (Software+ Hardware + Mobiliario + Equipo de cómputo)**

LA INFORMACION PRESENTADA EN ESTA FORMA SE DECLARA BAJO PROTESTA DE DECIR VERDAD, AMPARADA CON LA EVIDENCIA DOCUMENTAL CORRESPONDIENTE, ADEMAS SE ACEPTA LLEVAR A CABO LA OPERACION DE ESTA INSTITUCION DE MICROFINANCIAMIENTO O INTERMEDIARIO, CON BASE EN LA NORMATIVIDAD Y REGLAS DE OPERACION VIGENTES EN EL FINAFIM.

NOMBRE DEL REPRESENTANTE LEGAL	FIRMA DEL REPRESENTANTE LEGAL



**Consideraciones generales para su llenado:**

- El Programa Nacional de Financiamiento al Microempresario garantiza la confidencialidad de información proporcionada.
- Este formato deberá capturarse en línea en la página del Programa Nacional de Financiamiento al Microempresario, [www.pronafim.gob.mx](http://www.pronafim.gob.mx), enviarse por el mismo medio, imprimirlo y presentarlo debidamente rubricado y firmado en la oficina del Programa Nacional de Financiamiento al Microempresario, situado en Blvd. Adolfo López Mateos 3025, piso 11, Col. San Jerónimo Aculco, Delegación Magdalena Contreras, C.P. 10400, México, D.F., de lunes a viernes en días hábiles de 9:00 a 14:00 y de 16:00 a 18:00 hrs.
- Se deben respetar las áreas sombreadas para uso exclusivo del Programa Nacional de Financiamiento al Microempresario
- Este formato deberá ser llenado conforme los siguiente lineamientos:
  - En computadora,
  - En español,
  - Por duplicado
- Los documentos oficiales que se presenten con alteraciones, raspaduras o enmendaduras no tendrán validez alguna.
- Este formato debe ser llenado según el tipo de trámite y únicamente deberán presentarse las hojas cumplimentadas.
- Los campos referentes a montos deberán registrarse en moneda nacional.
- En caso de no existir información a contestar en algún rubro, anotar **NA (No Aplica)**.
- Este formato podrá obtenerse en las siguientes direcciones:
  - en la página de la Comisión Federal de Mejora Regulatoria, [www.cofemer.gob.mx](http://www.cofemer.gob.mx)
  - en la página del Fideicomiso del Programa Nacional de Financiamiento al Microempresario, [www.pronafim.gob.mx](http://www.pronafim.gob.mx)
- La solicitud debe cumplir con todos los requisitos para ser analizada, evaluada y puesta a consideración del órgano de decisión que marcan las Reglas de Operación del Programa Nacional de Financiamiento al Microempresario vigentes.

**Trámite al que corresponde la forma:**

APOYO PARCIAL CREDITICIO A INSTITUCIONES DE MICROFINANCIAMIENTO E INTERMEDIARIOS ACREDITADOS POR EL FINAFIM, DESTINADO A LA ADQUISICION DE INFRAESTRUCTURA PARA LA MODERNIZACION: SOFTWARE, HARDWARE, MOBILIARIO Y EQUIPO DE COMPUTO.

Número de Registro Federal de Trámites y Servicios: SE-12-003

Fecha de autorización de la forma por parte de la Oficialía Mayor: 24/11/2010

Fecha de autorización de la forma por parte de la Comisión Federal de Mejora Regulatoria: xxx

**Fundamento jurídico-administrativo:**

Acuerdo mediante el cual se dan a conocer las Reglas de Operación para la asignación del subsidio canalizado a través del Fideicomiso del Programa Nacional de Financiamiento al Microempresario para el Ejercicio Fiscal 2011, regla 7.1 b.

**Documentos anexos requeridos:**

1. Cotizaciones originales de los proveedores de software, mobiliario y equipo de cómputo con una antigüedad no mayor a 1 (un) mes al momento de la solicitud.
2. Especificaciones técnicas de los productos o proyectos en los cuales se aplicarán los recursos solicitados.
3. Carta de declaración bajo protesta de decir verdad en la que la Institución de Microfinanciamiento o Intermediario expresa encontrarse al corriente de sus obligaciones fiscales (Anexo A).

**Tiempo de respuesta:** Máximo tres meses (90 días naturales).

- La copia simple del formato utilizado para este trámite será considerada como constancia de inicio de trámite, siempre que contenga el sello original del Programa Nacional de Financiamiento al Microempresario, el número y la fecha de presentación. Asimismo dicha copia será válida como constancia del trámite, siempre y cuando éste proceda y cubra con toda la información requerida.
- Si en el análisis de la información, se requiriera aclarar detalle(s) específicos financieros, contables y/o legales, esto se comunicará a la Institución de Microfinanciamiento o al Intermediario en un plazo no mayor a 10 días hábiles a partir de la fecha de recepción de este formato y éste tendrá 10 días hábiles para hacer la aclaración o remitir la documentación que sustente lo indicado.

**Número telefónico del responsable del trámite para consultas:**

Tel. 56-29-95-00 ó 57-29-91-00 Ext. 27605, 27633, 27634

Fax. 56-29-95-00 Ext. 27798

Correo electrónico: [finafim@sepronafim.gob.mx](mailto:finafim@sepronafim.gob.mx)

**Número telefónico para quejas:**

Órgano Interno de Control en la SE

Tel. 5629-95-52 (directo)

5629-95-00 (conmutador)

Ext. 21201, 21215, 21219.

Para cualquier aclaración, duda y/o comentario con respecto a este trámite, sírvase llamar al Sistema de Atención Telefónica a la Ciudadanía-SACTEL a los teléfonos: 2000-2000 en el D.F. y área metropolitana, del interior de la República sin costo para el usuario al 01 800 386 24 66 o desde Estados Unidos y Canadá al 1 800 475-2393

(Fecha)

**C.**  
**Secretario Técnico del FINAFIM**  
**Presente.**

Se hace de su conocimiento, bajo protesta de decir verdad, que nuestra representada (escribir la razón social de la Institución de Microfinanciamiento o del Intermediario), se encuentra al corriente en el pago de sus obligaciones fiscales.

Salvo por aquellos casos que esté impugnando de buena fe, mediante los procedimientos legales ordenados.

**A t e n t a m e n t e**

\_\_\_\_\_  
(Firma)  
(Nombre)  
REPRESENTANTE LEGAL

\_\_\_\_\_  
(Firma)  
(Nombre)  
PRESIDENTE DEL CONSEJO

**2. APOYOS NO CREDITICIOS PARCIALES Y TEMPORALES A LAS INSTITUCIONES DE MICROFINANCIAMIENTO, INTERMEDIARIOS Y ORGANIZACIONES**

**2.a** Para asistencia técnica y capacitación para Instituciones de Microfinanciamiento e Intermediarios acreditados por el FINAFIM y aquellos que se encuentren en proceso de acreditación pero que no cumpla con el requisito de tener 1 año de antigüedad en las Microfinanzas o que le hayan sido detectadas, por parte de la consultoría de Control y Seguimiento, aspectos de mejora que se requieran de capacitación y/o asistencia técnica.

i. Acciones de asistencia técnica



**COORDINACION GENERAL DEL PROGRAMA NACIONAL DE FINANCIAMIENTO AL MICROEMPRESARIO**



**SOLICITUD DE APOYO NO CREDITICIO, PARCIAL Y TEMPORAL PARA INSTITUCIONES DE MICROFINANCIAMIENTO E INTERMEDIARIOS PARA ASISTENCIA TECNICA**

USO EXCLUSIVO FINAFIM	
Folio:	
Fecha de recepción:	
DIM:	

Este programa es público, ajeno a cualquier partido político. Queda prohibido el uso para fines distintos a los establecidos en el programa.

¿LA INSTITUCION DE MICROFINANCIAMIENTO O INTERMEDIARIO SOLICITANTE ESTA ACREDITADO POR EL FINAFIM?	Si <input type="checkbox"/>	No <input type="checkbox"/>
--	-----------------------------	-----------------------------

I DATOS GENERALES DE LA INSTITUCION DE MICROFINANCIAMIENTO O INTERMEDIARIO	
1. Nombre, denominación o razón social de la Institución de Microfinanciamiento o Intermediario:	
2. Nombre del enlace en la Institución de Microfinanciamiento o Intermediario:	
3. Cargo o puesto que desempeña el enlace en la institución:	
4. Teléfono(s) del enlace (incluir clave lada):	Oficina:
	Particular:
5. Correo electrónico del enlace:	
Con fundamento en el artículo 35, fracción II, de la Ley Federal de Procedimiento Administrativo autorizo la recepción de notificaciones a que se refieren las Reglas de Operación del PRONAFIM al correo electrónico antes citado.	

II DATOS DE LA ACCION SOLICITADA	
6. Nombre de la acción:	
7. Eje temático (marcar todos los que apliquen):	Planeación <input type="checkbox"/> Gobernabilidad <input type="checkbox"/> Administración <input type="checkbox"/> Finanzas <input type="checkbox"/> Contabilidad <input type="checkbox"/> Procesos metodológicos <input type="checkbox"/> Operación de crédito <input type="checkbox"/> Recursos humanos <input type="checkbox"/> Informática <input type="checkbox"/> Otro <input type="checkbox"/> , especifique: <input type="text"/>
8. Objetivo:	
9. Descripción de la acción:	
10. Resultados esperados (enumerar):	
11. Relación de entregables que se compromete a presentar al final de esta acción:	
12. Periodo en que se realiza la acción (en formato dd/mm/aaaa):	Fecha de Inicio: <input type="text"/> término: <input type="text"/>
13. Duración aproximada:	<input type="text"/> Horas <input type="text"/> Días <input type="text"/>
14. Monto total de la acción de asistencia técnica (Incluyendo IVA)	\$ <input type="text"/> Monto en letra <input type="text"/>

III ACCIONES SOLICITADAS		
15. Cumplimentar sólo el apartado correspondiente al tipo de acción solicitada: Asistencias Técnicas y Evaluación de Riesgos o Visitas Técnicas Guiadas		
Asistencias Técnicas y Evaluación de Riesgos		
<b>Modalidad</b>	<b>Seleccione</b>	
Programa Integral de Asistencias Técnicas	<input type="checkbox"/>	
Asistencia Técnica Específica	<input type="checkbox"/>	
Programa para la Evaluación de Riesgo (no contestar inciso de indicadores de medición)	<input type="checkbox"/>	
Justificación de la solicitud de apoyo no crediticio, parcial y temporal para acciones de asistencia técnica:		
a) Problemática (favor de ser específicos):	<input type="text"/>	
b) Cómo se identificó el problema:	<input type="text"/>	
c) Prioridad(es) a atender:	<input type="text"/>	
d) Indicadores de medición:	<input type="text"/>	
Visitas Técnicas Guiadas (Cumplimentar la sección IV, punto 16)		
<b>Modalidad</b>	<b>Seleccione</b>	<b>Sede (Especifique)</b>
Visita Técnica Guiada Nacional	<input type="checkbox"/>	Ciudad: <input type="text"/> Estado: <input type="text"/>
Visita Técnica Guiada Internacional	<input type="checkbox"/>	Ciudad: <input type="text"/> País: <input type="text"/>

(Fecha)

**C.**  
**Secretario Técnico del FINAFIM**  
**P r e s e n t e.**

Se hace de su conocimiento, bajo protesta de decir verdad, que nuestra representada (escribir la razón social de la Institución de Microfinanciamiento o del Intermediario), se encuentra al corriente en el pago de sus obligaciones fiscales.

Salvo por aquellos casos que esté impugnando de buena fe, mediante los procedimientos legales ordenados.

**A t e n t a m e n t e**

\_\_\_\_\_  
(Firma)  
(Nombre)  
REPRESENTANTE LEGAL

\_\_\_\_\_  
(Firma)  
(Nombre)  
PRESIDENTE DEL CONSEJO

ii. Acciones de capacitación



**COORDINACIÓN GENERAL DEL PROGRAMA NACIONAL DE FINANCIAMIENTO AL MICROEMPRESARIO**



**SOLICITUD DE APOYO NO CREDITICIO, PARCIAL Y TEMPORAL PARA INSTITUCIONES DE MICROFINANCIAMIENTO E INTERMEDIARIOS PARA CAPACITACION**

USO EXCLUSIVO FINAFIM	
Folio:	
Fecha de recepción:	
DIM:	

Este programa es público, ajeno a cualquier partido político. Queda prohibido el uso para fines distintos a los establecidos en el programa.

¿LA INSTITUCIÓN DE MICROFINANCIAMIENTO O INTERMEDIARIO SOLICITANTE ESTA ACREDITADO POR EL FINAFIM?	SI	<input type="checkbox"/>	NO	<input type="checkbox"/>
--	----	--------------------------	----	--------------------------

I DATOS GENERALES DE LA INSTITUCIÓN DE MICROFINANCIAMIENTO O INTERMEDIARIO		
1. Nombre, denominación o razón social de la Institución de Microfinanciamiento o Intermediario:		
2. Nombre del enlace en la Institución de Microfinanciamiento o Intermediario:		
3. Cargo o puesto que desempeña el enlace en la Institución:		
4. Teléfono(s) del enlace (Incluir clavelada):	Oficina:	
	Particular:	
5. Correo electrónico del enlace:		
Con fundamento en el artículo 35, fracción II, de la Ley Federal de Procedimiento Administrativo autorizo la recepción de notificaciones a que se refieren las Reglas de Operación del PRONAFIM al correo electrónico antes citado.		
II ACCIONES SOLICITADAS DE CAPACITACION		
6. Definir la acción solicitada		
a) Nombre de la capacitación:		
b) Tipo de capacitación:	<b>Modalidad</b>	<b>Seleccione</b>
	Curso de inducción	<input type="checkbox"/>
	Conferencia de actualización	<input type="checkbox"/>
	Programa de Alta Dirección	<input type="checkbox"/>
	Participación en eventos Nacionales e Internacionales del sector	<input type="checkbox"/>
	Programa de Capacitación para Personal de la IMF o Intermediario	<input type="checkbox"/>
	Taller Regional	Nombre del Taller <input type="checkbox"/>
c) Sede de la capacitación:	Nacional <input type="checkbox"/> especifique, ciudad y estado: _____ Internacional <input type="checkbox"/> especifique, ciudad y país : _____	
d) Eje temático (marcar todos los que apliquen):	Planeación <input type="checkbox"/> Contabilidad <input type="checkbox"/> Informática <input type="checkbox"/> Gobernabilidad <input type="checkbox"/> Procesos metodológicos <input type="checkbox"/> Otro <input type="checkbox"/> Administración <input type="checkbox"/> Operación de crédito <input type="checkbox"/> Finanzas <input type="checkbox"/> Recursos humanos <input type="checkbox"/> , especifique: _____	
e) Objetivo:		
f) Resultados esperados (enumerar):		
g) Fecha de inicio de la capacitación (en formato dd/mm/aaaa):	h) Fecha de término de la capacitación (en formato dd/mm/aaaa):	
i) Duración aproximada:	_____ Horas <input type="checkbox"/> _____ Días <input type="checkbox"/>	

III	DATOS DEL (LOS) PARTICIPANTE(S)			
7. Datos generales del (los) participante(s) (agregar una tabla por participante)				
<b>Participante</b>				
Nombre(s)	Apellido Paterno	Apellido Materno	Sexo F <input type="checkbox"/> M <input type="checkbox"/>	
Grado Escolar				
SEC <input type="checkbox"/> BCH <input type="checkbox"/> CAT <input type="checkbox"/> LIC <input type="checkbox"/> MAT <input type="checkbox"/> ORD <input type="checkbox"/> OTRO <input type="checkbox"/>				
En caso de "OTRO" especificar:				
Puesto	Antigüedad en la Institución	Teléfonos del participante, incluyendo clave LADA		
		Oficina	Ext.	
		Particular		
Correo electrónico	Trayectoria en el sector			
<b>Participante</b>				
Nombre(s)	Apellido Paterno	Apellido Materno	Sexo F <input type="checkbox"/> M <input type="checkbox"/>	
Grado Escolar				
SEC <input type="checkbox"/> BCH <input type="checkbox"/> CAT <input type="checkbox"/> LIC <input type="checkbox"/> MAT <input type="checkbox"/> ORD <input type="checkbox"/> OTRO <input type="checkbox"/>				
En caso de "OTRO" especificar:				
Puesto	Antigüedad en la Institución	Teléfonos del participante, incluyendo clave LADA		
		Oficina	Ext.	
		Particular		
Correo electrónico	Trayectoria en el sector			
8. Comentarios				
IV	DATOS DEL APOYO NO CREDITICIO, PARCIAL Y TEMPORAL			
9. Monto total de la acción de capacitación (Incluyendo IVA)				
\$	Monto en letra			
LA INFORMACION PRESENTADA EN ESTA FORMA SE DECLARA BAJO PROTESTA DE DECIR VERDAD, AMPARADA CON LA EVIDENCIA DOCUMENTAL CORRESPONDIENTE, ADEMAS SE ACEPTA LLEVAR A CABO LA OPERACION DE ESTA INSTITUCION DE MICROFINANCIAMIENTO O INTERMEDIARIO CON BASE EN LA NORMATIVIDAD Y REGLAS DE OPERACION VIGENTES EN EL FINAFIM.				
<div style="border: 1px solid black; width: 100%; height: 40px; margin-bottom: 5px;"></div> NOMBRE DEL REPRESENTANTE LEGAL		<div style="border: 1px solid black; width: 100%; height: 40px; margin-bottom: 5px;"></div> FIRMA DEL REPRESENTANTE LEGAL		

**Consideraciones generales para el llenado de la solicitud:**

- El Programa Nacional de Financiamiento al Microempresario garantiza la confidencialidad de la información proporcionada.
- Este formato deberá capturarse en línea en la página del Programa Nacional de Financiamiento al Microempresario, [www.pronafim.gob.mx](http://www.pronafim.gob.mx), enviarse por el mismo medio, imprimirlo y presentarlo debidamente rubricado y firmado en la oficina del Programa Nacional de Financiamiento al Microempresario, situado en Blvd. Adolfo López Mateos 3025, piso 11, Col. San Jerónimo Aculco, Delegación Magdalena Contreras, C.P. 10400, México, D.F., de lunes a viernes en días hábiles de 9:00 a 14:00 y de 16:00 a 18:00 hrs.
- Se deben respetar las áreas sombreadas para uso exclusivo del Fideicomiso del Programa Nacional de Financiamiento al Microempresario.
- Este formato deberá ser llenado conforme los siguientes lineamientos:
  - En computadora,
  - En español,
  - Por duplicado
- Los documentos oficiales que se presenten con alteraciones, raspaduras o enmendaduras no tendrán validez alguna.
- Únicamente deberán presentarse las hojas cumplimentadas.
- El significado de las claves empleadas en el "Módulo III" punto 7 son los siguientes:
  - SEC Secundaria
  - BCH Bachillerato o equivalente
  - CAT Carrera Técnica o equivalente
  - LIC Licenciatura o equivalente
  - MAT Maestría o equivalente
  - DRD Doctorado
  - OTRO Otro grado escolar (especificar en el recuadro destinado para ello)
- Los campos referentes a montos deberán registrarse en moneda nacional.
- En caso de no existir información a contestar en algún rubro, anotar **NA (No Aplica)**.
- Este formato podrá obtenerse en las siguientes direcciones:
  - En la página de la Comisión Federal de Mejora Regulatoria: [www.cofemer.gob.mx](http://www.cofemer.gob.mx).
  - En la página del Programa Nacional de Financiamiento al Microempresario: [www.pronafim.gob.mx](http://www.pronafim.gob.mx).
- La solicitud debe cumplir con todos los requisitos vigentes que marcan las Reglas de Operación del Programa Nacional de Financiamiento al Microempresario, para ser analizada, evaluada y puesta a consideración del órgano de decisión.

**Trámite al que corresponde la forma:**

APOYO NO CRÉDITICIO, PARCIAL Y TEMPORAL FINAFIM	
MODALIDAD C/A INSTITUCIONES DE MICROFINANCIAMIENTO E INTERMEDIARIOS ACREDITADOS POR EL FINAFIM PARA REALIZAR ACCIONES DE CAPACITACION	MODALIDAD D/A INSTITUCIONES DE MICROFINANCIAMIENTO E INTERMEDIARIOS EN PROCESO DE ACREDITACION PERO QUE NO CUMPLAN CON EL REQUISITO DE TENER 1 AÑO DE ANTIGÜEDAD EN LAS MICROFINANZAS O QUE LE HAYAN SIDO DETECTADOS ASPECTOS DE MEJORA QUE REQUIERAN DE CAPACITACION
Número de Registro Federal de Trámites y Servicios: SE-12-004C	Número de Registro Federal de Trámites y Servicios: SE-12-004 D

Fecha de autorización de la forma por parte de la Oficialía Mayor: 7/12/2010

Fecha de autorización de la forma por parte de la Comisión Federal de Mejora Regulatoria: xxx

**Fundamento jurídico-administrativo:**

Acuerdo mediante el cual se dan a conocer las Reglas de Operación para la asignación del subsidio canalizado a través del Fideicomiso del Programa Nacional de Financiamiento al Microempresario para el Ejercicio Fiscal 2011, regla 7.2 a

**Documentos anexos requeridos:**

1. Currículo vitae de(l) (los) participante(s).
2. Copia de Identificación oficial de(l) (los) participante(s).
3. Copia de Identificación oficial del representante legal.
4. Carta de declaración bajo protesta de decir verdad en la que la Institución de Microfinanciamiento o Intermediario expresa encontrarse al corriente de sus obligaciones fiscales (Anexo A).

**Tiempo de respuesta:** Máximo tres meses (90 días naturales).

- La copia simple del formato utilizado para este trámite será considerada como constancia de inicio de trámite, siempre que contenga el sello original del Programa Nacional de Financiamiento al Microempresario, el número y la fecha de presentación. Asimismo dicha copia será válida como constancia del trámite, siempre y cuando éste proceda y cubra con toda la información requerida.
- Si en el análisis de la información, se requiriera aclarar detalle(s) específicos financieros, contables y/o legales, esto se comunicará a la Institución de Microfinanciamiento o al Intermediario en un plazo no mayor a 10 días hábiles a partir de la fecha de recepción de este formato y este tendrá 10 días hábiles para hacer la aclaración o remitir la documentación que sustente lo indicado.

**Número telefónico del responsable del trámite para consultas:**

Tel. 5629-95-00 ó 5729-91-00 Ext. 27605, 27629, 27642, 27626, 27643  
 Fax. 5629-95-00 Ext. 27696  
 Correo electrónico: [fnafim@sepronafim.gob.mx](mailto:fnafim@sepronafim.gob.mx)

**Número telefónico para quejas:**

Órgano Interno de Control en la SE  
 Tel. 5629-95-52 (directo)  
 5629-95-00 (conmutador)  
 Ext. 21201, 21215, 21219.

Para cualquier aclaración, duda y/o comentario con respecto a este trámite, sírvase llamar al Sistema de Atención Telefónica a la Ciudadanía-SACTEL a los teléfonos: 2000-2000 en el D.F. y área metropolitana, del interior de la República sin costo para el usuario al 01 800 386 24 66 o desde Estados Unidos y Canadá al 1 800 475-2393



(Fecha)

**C.**  
**Secretario Técnico del FINAFIM**  
**Presente.**

Se hace de su conocimiento, bajo protesta de decir verdad, que nuestra representada (escribir la razón social de la Institución de Microfinanciamiento o del Intermediario), se encuentra al corriente en el pago de sus obligaciones fiscales.

Salvo por aquellos casos que esté impugnando de buena fe, mediante los procedimientos legales ordenados.

**A t e n t a m e n t e**

\_\_\_\_\_  
(Firma)  
(Nombre)  
REPRESENTANTE LEGAL

\_\_\_\_\_  
(Firma)  
(Nombre)  
PRESIDENTE DEL CONSEJO

2.b Destinados a las Instituciones de Microfinanciamiento y los Intermediarios, acreditados y no acreditados, y a las Organizaciones incorporadas y no incorporadas, para participación en foros, mesas de trabajo u eventos organizados por PRONAFIM y/o por Organizaciones de los sectores Nacionales e Internacionales.



**COORDINACION GENERAL DEL PROGRAMA NACIONAL DE FINANCIAMIENTO AL MICROEMPRESARIO**



**SOLICITUD DE APOYO NO CREDITICIO, PARCIAL Y TEMPORAL PARA INSTITUCIONES DE MICROFINANCIAMIENTO, INTERMEDIARIOS Y ORGANIZACIONES PARA LA PARTICIPACION EN FOROS, MESAS DE TRABAJO Y EVENTOS ORGANIZADOS POR EL PRONAFIM Y/O POR ORGANIZACIONES DE LOS SECTORES NACIONALES E INTERNACIONALES**

USO EXCLUSIVO PRONAFIM	
Folio:	
Fecha de recepción:	
DIM:	
Dictamen:	Aprobada <input type="checkbox"/> Denegada <input type="checkbox"/>

Este programa es público, ajeno a cualquier partido político. Queda prohibido el uso para fines distintos a los establecidos en el programa.

¿LA INSTITUCION DE MICROFINANCIAMIENTO O INTERMEDIARIO SOLICITANTE ESTA ACREDITADO POR FINAFIM?	Si <input type="checkbox"/> No <input type="checkbox"/>	Para estos casos cumplimentar la solicitud, EXCEPTO la sección V
¿LA ORGANIZACION ESTA INCORPORADA AL FINAFIM?	Si <input type="checkbox"/> No <input type="checkbox"/>	
¿LA SOLICITUD TIENE COMO FIN BRINDAR APOYO A LOS MICROEMPRESARIOS DE IMF o INTERMEDIARIOS ACREDITADOS POR FINAFIM PARA SU PARTICIPACION EN EXPOSICIONES, FERIAS, FOROS O EVENTOS?	Si <input type="checkbox"/> No <input type="checkbox"/>	En caso de respuesta afirmativa, cumplimentar la secciones I, II, V y VI solamente

I DATOS GENERALES DE LA INSTITUCION DE MICROFINANCIAMIENTO, INTERMEDIARIO U ORGANIZACION								
1. Nombre, denominación o razón social de la Institución de Microfinanciamiento, Intermediario u Organización:								
2. Nombre del enlace en la Institución de Microfinanciamiento, Intermediario u Organización que realiza el trámite:	3. Correo electrónico del enlace							
4. Tipo de Institución	<table border="1"> <tr> <td>IMF</td> <td>INT</td> <td>ORG</td> <td>UDC</td> <td>BAC</td> <td>INA</td> <td>OTRO</td> </tr> </table> <p>En caso de "OTRO" especificar cual: _____</p>	IMF	INT	ORG	UDC	BAC	INA	OTRO
IMF	INT	ORG	UDC	BAC	INA	OTRO		
5. Calle y número (interior y exterior)								
6. Colonia o fraccionamiento								
7. Municipio o delegación	10. Código Postal							
8. Ciudad	11. Teléfono (con clave LADA)							
9. Estado	12. Fax (con clave LADA)							
Con fundamento en el artículo 35, fracción II, de la Ley Federal de Procedimiento Administrativo autorizo la recepción de notificaciones a que se refieren las Reglas de Operación del PRONAFIM al correo electrónico citado en el punto 3.								

II DATOS GENERALES DEL FORO, MESA DE TRABAJO Y EVENTO	
13. Nombre del foro, mesa de trabajo o evento para el que solicita el apoyo	
14. Motivo de la solicitud de apoyo	

III DATOS GENERALES DEL(OS) PARTICIPANTE(S)			
15. Registrar los datos que se indican a continuación (Cumplimentar una tabla por participante)			
<b>Participante 1 (CON APOYO)</b>			
Nombre(s)	Apellido Paterno	Apellido Materno	Sexo F <input type="checkbox"/> M <input type="checkbox"/>
Grado Escolar			
SEC <input type="checkbox"/>	BCH <input type="checkbox"/>	CAT <input type="checkbox"/>	LIC <input type="checkbox"/> MAT <input type="checkbox"/> DRD <input type="checkbox"/> OTRO <input type="checkbox"/>
En caso de "OTRO" especificar:			
Puesto	Antigüedad en la Institución	Teléfonos del participante, incluyendo clave LADA (Oficina y particular)	
Correo electrónico	Trayectoria en el sector microfinanciero	Nombre del taller al que desea asistir. En caso de Encuentro Nacional, especificar las sesiones simultáneas a las que desea asistir	
<b>Participante 2 (CON APOYO)</b>			
Nombre(s)	Apellido Paterno	Apellido Materno	Sexo F <input type="checkbox"/> M <input type="checkbox"/>
Grado Escolar			
SEC <input type="checkbox"/>	BCH <input type="checkbox"/>	CAT <input type="checkbox"/>	LIC <input type="checkbox"/> MAT <input type="checkbox"/> DRD <input type="checkbox"/> OTRO <input type="checkbox"/>
En caso de "OTRO" especificar:			
Puesto	Antigüedad en la Institución	Teléfonos del participante, incluyendo clave LADA (Oficina y particular)	
Correo electrónico	Trayectoria en el sector microfinanciero	Nombre del taller al que desea asistir. En caso de Encuentro Nacional, especificar las sesiones simultáneas a las que desea asistir	
<b>Participante 3 (SIN APOYO)</b>			
Nombre(s)	Apellido Paterno	Apellido Materno	Sexo F <input type="checkbox"/> M <input type="checkbox"/>
Grado Escolar			
SEC <input type="checkbox"/>	BCH <input type="checkbox"/>	CAT <input type="checkbox"/>	LIC <input type="checkbox"/> MAT <input type="checkbox"/> DRD <input type="checkbox"/> OTRO <input type="checkbox"/>
En caso de "OTRO" especificar:			
Puesto	Antigüedad en la Institución	Teléfonos del participante, incluyendo clave LADA (Oficina y particular)	
Correo electrónico	Trayectoria en el sector microfinanciero	Nombre del taller al que desea asistir. En caso de Encuentro Nacional, especificar las sesiones simultáneas a las que desea asistir	
16. Comentarios			

<b>IV</b>	<b>DATOS DEL APOYO NO CREDITICIO, PARCIAL Y TEMPORAL</b>
Cada Institución acreditada contará con apoyo de hospedaje para dos personas, en habitación doble durante el evento. En caso de que algún participante prefiera habitación sencilla, el PRONAFIM sólo cubrirá una noche)	

17. Hospedaje  
Habitación doble (deberá marcar una sola opción)

Compartida	<input type="checkbox"/>
Sin compartir <small>(se realizará cargo a la tarjeta de crédito del solicitante)</small>	<input type="checkbox"/>
Fecha de ingreso al hotel:	Fecha de salida del hotel:
Nombre del banco:	
Número de tarjeta	
Fecha de vencimiento	

18. Transportación (Terrestre, aérea o combinada)

Terrestre	<input type="checkbox"/>	Aérea	<input type="checkbox"/>
Auto propio	<input type="checkbox"/>	No. de vuelo, fecha y hora de salida de la Ciudad origen a la Ciudad sede.	
		Fecha y hora de llegada a la Ciudad sede.	
Autobús	<input type="checkbox"/>	No. de vuelo, fecha y hora de salida de la Ciudad sede a la Ciudad origen.	

**V DATOS DE LAS PERSONAS QUE EXHIBIRAN SUS PRODUCTOS EN EL EVENTO E INFORMACION DEL APOYO REQUERIDO**

19. Cumplimentar la siguiente tabla con la información solicitada. (En caso de requerir, agregar un renglón por persona)

Nombre			Sexo		Telefono celular	Alimentación		Hospedaje		Transporte						Tipo de producto
Apellido Paterno	Apellido Materno	Nombre(s)	F	M	Incluir clave LADA	Si	No	Si	No	Local		Foráneo		Productos		(alfarería, textil, manualidades, alimentos, etc.)
										Si	No	Si	No	Si	No	

**VI DATOS DE LA CUENTA BANCARIA DE LA INSTITUCION SOLICITANTE**  
(Este espacio sólo se deberá llenar en caso de que el participante pague su transporte y requiera reembolso por parte del PRONAFIM)

20. Nombre del Banco																		
21. Número de cuenta					23. CLABE Bancaria													
22. Sucursal					24. Plaza o entidad federativa donde radica la cuenta bancaria													

LA INFORMACION PRESENTADA EN ESTA FORMA SE DECLARA BAJO PROTESTA DE DECIR VERDAD, AMPARADA CON LA EVIDENCIA DOCUMENTAL CORRESPONDIENTE, CON BASE EN LA NORMATIVIDAD Y REGLAS DE OPERACION VIGENTES EN EL FINAFIM.

 NOMBRE DEL REPRESENTANTE LEGAL	 FIRMA DEL REPRESENTANTE LEGAL
---	---

**Consideraciones generales para su llenado:**

- El Programa Nacional de Financiamiento al Microempresario garantiza la confidencialidad de información proporcionada.
- Este formato deberá capturarse en línea en la página del Programa Nacional de Financiamiento al Microempresario, [www.pronafim.gob.mx](http://www.pronafim.gob.mx), enviarse por el mismo medio, imprimirlo y presentarlo debidamente rubricado y firmado en la oficina del Programa Nacional de Financiamiento al Microempresario, situado en Blvd. Adolfo López Mateos 3025, piso 11, Col. San Jerónimo Aculco, Delegación Magdalena Contreras, C.P. 10400, México, D.F., de lunes a viernes en días hábiles de 9:00 a 14:00 y de 16:00 a 18:00 hrs.
- Se deben respetar las áreas sombreadas para uso exclusivo del Programa Nacional de Financiamiento al Microempresario
- Este formato deberá ser llenado conforme los siguiente lineamientos:
  - En computadora.
  - En español
  - Por duplicado
- Los documentos oficiales que se presenten con alteraciones, raspaduras o enmendaduras no tendrán validez alguna.
- Este formato debe ser llenado según el tipo de trámite y únicamente deberán presentarse las hojas cumplimentadas.
- El significado de las claves empleadas en el "Módulo I" punto 4 son los siguientes:
  - IMF Institución de Microfinanciamiento
  - INT Intermediario
  - ORG Organización
  - UDC Unión de Crédito
  - BAC Banco Comunal
  - INA Instituciones Académicas (Universidades, Institutos, etcétera)
  - OTRO Otro tipo de Institución (Especificar en el recuadro destinado para ello)
- El significado de las claves empleadas en el "Módulo III" punto 15 son los siguientes:
  - SEC Secundaria
  - BCH Bachillerato o equivalente
  - CAT Carrera Técnica o equivalente
  - LIC Licenciatura o equivalente
  - MAT Maestría o equivalente
  - DRD Doctorado
  - OTRO Otro grado escolar (especificar en el recuadro destinado para ello)
- La cancelación de la "Solicitud de apoyo no crediticio, parcial y temporal para la participación en foros, mesas de trabajo y eventos organizados por PRONAFIM y/o por organizaciones de los sectores nacionales e internacionales", se deberá realizar con 10 días hábiles de anticipación a la realización del evento, esta cancelación se presentará a través de una carta por parte de la Institución solicitante, membretada y firmada por el representante legal de la Institución.
- Este formato podrá obtenerse en las siguientes direcciones:
  - en la página de la Comisión Federal de Mejora Regulatoria, [www.cofemer.gob.mx](http://www.cofemer.gob.mx)
  - en la página del Fidecomiso del Programa Nacional de Financiamiento al Microempresario, [www.pronafim.gob.mx](http://www.pronafim.gob.mx)
- La solicitud debe cumplir con todos los requisitos para ser analizada, evaluada y puesta a consideración del órgano de decisión que marcan las Reglas de Operación del Programa Nacional de Financiamiento al Microempresario vigentes.

**Trámite al que corresponde la forma:**

APOYO NO CREDITICIO, PARCIAL Y TEMPORAL FINAFIM		
<p>MODALIDAD <b>E)</b> A INSTITUCIONES DE MICROFINANCIAMIENTO E INTERMEDIARIOS ACREDITADOS POR EL FINAFIM ASI COMO ORGANIZACIONES INCORPORADAS, PARA PARTICIPACION EN FOROS, MESAS DE TRABAJO Y EVENTOS ORGANIZADOS POR EL PRONAFIM Y/O POR ORGANIZACIONES DE LOS SECTORES NACIONALES E INTERNACIONALES</p> <p>Número de Registro Federal de Trámites y Servicios: <b>SE-12-004 E</b></p>	<p>MODALIDAD <b>F)</b> A INSTITUCIONES DE MICROFINANCIAMIENTO E INTERMEDIARIOS NO ACREDITADOS POR EL FINAFIM ASI COMO ORGANIZACIONES NO INCORPORADAS, PARA PARTICIPACION EN FOROS, MESAS DE TRABAJO Y EVENTOS ORGANIZADOS POR EL PRONAFIM Y/O POR ORGANIZACIONES DE LOS SECTORES NACIONALES E INTERNACIONALES</p> <p>Número de Registro Federal de Trámites y Servicios: <b>SE-12-004 F</b></p>	<p>MODALIDAD <b>G)</b> A INSTITUCIONES DE INVESTIGACION Y/O ACADEMICAS, PARA PARTICIPACION EN FOROS, MESAS DE TRABAJO Y EVENTOS ORGANIZADOS POR EL PRONAFIM Y/O POR ORGANIZACIONES DE LOS SECTORES NACIONALES E INTERNACIONALES</p> <p>Número de Registro Federal de Trámites y Servicios: <b>SE-12-004 G</b></p>

Fecha de autorización de la forma por parte de la Oficialía Mayor: 24/11/2010

Fecha de autorización de la forma por parte de la Comisión Federal de Mejora Regulatoria: xxx

**Fundamento jurídico-administrativo:**

Acuerdo mediante el cual se dan a conocer las Reglas de Operación para la asignación del subsidio canalizado a través del Fideicomiso del Programa Nacional de Financiamiento al Microempresario para el Ejercicio Fiscal 2011, regla 7.2 b.

**Documentos anexos:**

– Las Instituciones de Microfinanciamiento e Intermediarios que sean acreditados por FINAFIM, así como las Organizaciones incorporadas, deberán entregar:

1. Copia simple de la identificación oficial (credencial de elector o pasaporte vigente o cédula profesional) de las personas para las que se solicita el apoyo.
2. Copia simple del estado de cuenta bancario, con antigüedad no mayor a 3 (tres) meses, de la Institución de Microfinanciamiento, Intermediario u Organización solicitante del apoyo.
3. Carta de declaración bajo protesta de decir verdad en la que la Institución de Microfinanciamiento o Intermediario expresa encontrarse al corriente de sus obligaciones fiscales (Anexo A).

– Las Instituciones de Microfinanciamiento e Intermediarios que no sean acreditadas por FINAFIM así como las Organizaciones no incorporadas vinculadas con el sector de microfinanzas deberán entregar:

1. Copia certificada del acta constitutiva en la que trabajan los solicitantes del apoyo.
2. Documentación que acredite que las personas, para quienes se solicita el apoyo laboran en la Institución Microfinanciera, Intermediario u Organización.
3. Copia simple de identificación (credencial de elector o pasaporte vigente) de la persona para la que se solicita el apoyo.
4. Copia simple del estado de cuenta bancario, con antigüedad no mayor a 3 meses de la Institución de Microfinanciamiento, Intermediario u Organización solicitante.
5. Para el caso de las Organizaciones que estén constituidas como sociedades y asociaciones civiles y se encuentren en el supuesto que señala el artículo 5 de la Ley Federal de Fomento a las actividades realizadas por Organizaciones de la Sociedad Civil, deberán entregar copia de la constancia de registro de la Clave Única de Registro (CLUNI).

– Dentro de las Organizaciones, en caso de tratarse de Instituciones de investigación, y/o académicas deberán entregar:

1. Constancia en original, emitida por la Institución, en la que se certifique la relación laboral, de investigación o educativa de los solicitantes del apoyo.
2. Copia simple de identificación (credencial de elector o pasaporte vigente) de la persona para la que se solicita el apoyo.
3. Copia simple del estado de cuenta bancario, con antigüedad no mayor a 3 meses de la Institución de Investigación o académica solicitante.

**Tiempo de respuesta:** (Máximo tres meses (90 días naturales).

– La copia simple del formato utilizado para este trámite será considerada como constancia de inicio de trámite, siempre que contenga el sello original del Programa Nacional de Financiamiento al Microempresario, el número y la fecha de presentación. Asimismo dicha copia será válida como constancia del trámite, siempre y cuando éste proceda y cubra con toda la información requerida.

– Si en el análisis de la información, se requiriera aclarar detalle(s) específicos financieros, contables y/o legales, esto se comunicará a la Institución de Microfinanciamiento, Intermediario u Organización en un plazo no mayor a 10 días hábiles a partir de la fecha de recepción de este formato y éste tendrá 10 días hábiles para hacer la aclaración o remitir la documentación que sustente lo indicado.

**Número telefónico del responsable del trámite para consultas:**

Tel. 56-29-95-00 Ext. 27603, 27605, 27718, 31412

Fax. 56-29-95-00 Ext. 27699

Correos electrónicos: [finafim@sepronafim.gob.mx](mailto:finafim@sepronafim.gob.mx)

Con copia para:

[mlvega@sepronafim.gob.mx](mailto:mlvega@sepronafim.gob.mx)

[rivan@sepronafim.gob.mx](mailto:rivan@sepronafim.gob.mx)

**Número telefónico para quejas:**

Órgano Interno de Control en la SE

Tel. 5629-95-52 (directo)

5629-95-00 (conmutador)

Ext. 21201, 21215, 21219.

Para cualquier aclaración, duda y/o comentario con respecto a este trámite, sírvase llamar al Sistema de Atención Telefónica a la Ciudadanía-SACTEL a los teléfonos: 2000-2000 en el D.F. y área metropolitana, del interior de la República sin costo para el usuario al 01 800 385 24 66 o desde Estados Unidos y Canadá al 1 800 475-2393

(Fecha)

**C.**  
**Secretario Técnico del FINAFIM**  
**Presente.**

Se hace de su conocimiento, bajo protesta de decir verdad, que nuestra representada (escribir la razón social de la Institución de Microfinanciamiento, Intermediario u organización), se encuentra al corriente en el pago de sus obligaciones fiscales.

Salvo por aquellos casos que esté impugnando de buena fe, mediante los procedimientos legales ordenados.

**A t e n t a m e n t e**

\_\_\_\_\_  
(Firma)  
(Nombre)  
REPRESENTANTE LEGAL

\_\_\_\_\_  
(Firma)  
(Nombre)  
PRESIDENTE DEL CONSEJO

2.c Para el establecimiento de sucursales, extensiones y agencias de Instituciones de Microfinanciamiento e Intermediarios acreditados por el FINAFIM.



**COORDINACION GENERAL DEL PROGRAMA NACIONAL DE FINANCIAMIENTO AL MICROEMPRESARIO**



**SOLICITUD DE APOYO NO CREDITICIO, PARCIAL Y TEMPORAL A INSTITUCIONES DE MICROFINANCIAMIENTO E INTERMEDIARIOS PARA EL ESTABLECIMIENTO DE SUCURSALES, EXTENSIONES Y/O AGENCIAS**

USO EXCLUSIVO PRONAFIM	
Folio:	
Fecha de recepción:	
DIM	
Acrónimo	
Nivel IMF	

Este programa es público, ajeno a cualquier partido político. Queda prohibido el uso para fines distintos a los establecidos en el programa.

Seleccionar la(s) casilla(s) correspondientes al tipo de entidad(es) solicitada(s), pudiendo ser más de uno.

Entidad solicitada	Sucursal(es) <input type="checkbox"/>	Extensión(es) <input type="checkbox"/>	Agencia(s) <input type="checkbox"/>
¿Tendrá cobertura en zonas de atención prioritaria?	Sí <input type="checkbox"/> No <input type="checkbox"/>	Sí <input type="checkbox"/> No <input type="checkbox"/>	Sí <input type="checkbox"/> No <input type="checkbox"/>

Definiendo como Zonas de Atención Prioritaria (ZAP) aquellas que se conforman a lo establecido en el Decreto para el desarrollo de Zonas Prioritarias vigente, publicado en el Diario Oficial de la Federación (DOF)

TIPO DE APOYO NO CREDITICIO, PARCIAL Y TEMPORAL	Gastos de infraestructura <input type="checkbox"/>	Gastos de operación <input type="checkbox"/>
---	--	--

Los gastos de operación son por los montos vigentes establecidos al momento de la autorización de operación, pudiendo ser hasta por:

Tipo de entidad	Sucursal	Extensión	Agencia
Cobertura en meses	12 (doce)	18 (dieciocho)	24 (veinticuatro)

o hasta alcanzar el punto de equilibrio, lo que suceda primero.

**I DATOS GENERALES DE LA INSTITUCION DE MICROFINANCIAMIENTO O INTERMEDIARIO**

1. Nombre, denominación o razón social de la Institución de Microfinanciamiento o Intermediario

**CUMPLIMENTAR LA INFORMACION SOLICITADA EN LOS PUNTOS DEL 2 AL 12 EN CASO DE SER LA PRIMERA VEZ QUE SE SOLICITA ESTE APOYO O SI HA SUFRIDO MODIFICACIONES.**

2. Registro federal de contribuyentes

3. Nombre(s) del (los) representante(s) legal(es) (Agregar un renglón por representante)

Apellido paterno	Apellido materno	Nombre(s)

4. Nombre del contacto

Apellido paterno	Apellido materno	Nombre(s)

Dirección de la Institución de Microfinanciamiento o Intermediario

5. Calle y número			
6. Colonia o fraccionamiento			
7. Municipio o delegación	10. Teléfono (con clave LADA)		
8. Código postal	11. Fax (con clave LADA)		
9. Estado	12. Correo electrónico		

Con fundamento en el artículo 35, fracción II, de la Ley Federal de Procedimiento Administrativo autorizo la recepción de notificaciones a que se refieren las Reglas de Operación del PRONAFIM al correo electrónico antes citado.



II		CAPACIDAD INSTALADA DE LA INSTITUCION DE MICROFINANCIAMIENTO O INTERMEDIARIO						
13. Número y ubicación de entidades con que cuenta actualmente. (Agregar un renglón por tipo de entidad y sede correspondiente)								
Tipo de entidad <sup>1/</sup>			Número de entidades por sede	Ubicación (Nombre de Municipio y Entidad Federativa)	Apoyada con recursos FINAFIM		Número y monto de créditos colocados por entidad	
S	E	A			Si	No	No. de créditos	Monto (saldo a la fecha)
1/ S=Sucursal E= Extensión A= Agencia								

En adelante, la solicitud está dividida por secciones. Cumplimentar únicamente la(s) sección(es) requerida(s) de acuerdo al tipo de entidad(es) solicitada(s):

Tipo de entidad	Sucursal	Extensión	Agencia
Sección	A	B	C

**SECCION A: SUCURSALES**

A1. Sucursal(es) solicitada(s) y usuarios a atender (Repetir la tabla por cada sucursal solicitada)

Nombre de la entidad responsable					
Ubicación de la sucursal		Distancia (Km) entre sucursal y la IMF	Número de población real	Número de mercado potencial para microcrédito	Principales actividades productivas de la región y de la población objetivo
Localidad					
Municipio					
Estado					
Municipios, localidad, colonia o ranchería a atender (Agregar un renglón por cada municipio, localidad, colonia o ranchería)		Distancia (Km) entre población a atender y sucursal	Número de población real	Número de mercado potencial para microcrédito	Principales actividades productivas de la región y de la población objetivo

A 2. Proyección de sucursal(es).

Es posible usar una sola tabla para aquellas que tienen la misma proyección, únicamente se requiere indicar a qué sucursales aplica; en su caso, repetir la tabla para aquellas que tengan una proyección diferente.

Ubicación de la(s) sucursal(es):										
Mes	Créditos Grupales					Créditos Individuales			Totales	
	No. de grupos	Prom. de personas por grupo	Total de aced. en grupos	Monto prom. del crédito por persona en grupo	Monto total del crédito grupal	No. de aced. indivs.	Monto prom. del crédito indiv.	Monto total del crédito indiv.	Total de créditos	Monto total
1.			0		\$0.00			\$0.00	0	\$0.00
2.			0		\$0.00			\$0.00	0	\$0.00
3.			0		\$0.00			\$0.00	0	\$0.00
4.			0		\$0.00			\$0.00	0	\$0.00
5.			0		\$0.00			\$0.00	0	\$0.00
6.			0		\$0.00			\$0.00	0	\$0.00
7.			0		\$0.00			\$0.00	0	\$0.00
8.			0		\$0.00			\$0.00	0	\$0.00
9.			0		\$0.00			\$0.00	0	\$0.00
10.			0		\$0.00			\$0.00	0	\$0.00
11.			0		\$0.00			\$0.00	0	\$0.00
12.			0		\$0.00			\$0.00	0	\$0.00
Total	0	0	0	\$0.00	\$0.00	\$0.00	\$0.00	\$0.00	0	\$0.00

acred.= Acreditados      prom.= Promedio      indivs.= Individuales      Indiv.= Individual

A 3. Gastos anuales presupuestados para cada sucursal. (Agregar un renglón por cada sucursal solicitada)

Ubicación de la sucursal	Gastos de infraestructura	Gastos de operación	Ingresos anuales

A 4. Características del crédito a otorgar en la(s) sucursal(es) solicitada(s)

Distribución de crédito por tipo de beneficiario:	Solidario _____ %	Individual _____ %									
Monto promedio del crédito proyectado y plazo máximo correspondiente:	<table border="1"> <tr> <td>Tipo de crédito</td> <td>Monto</td> <td>Plazo máximo</td> </tr> <tr> <td>Solidario</td> <td>\$</td> <td>Semanas</td> </tr> <tr> <td>Individual</td> <td>\$</td> <td>Semanas</td> </tr> </table>	Tipo de crédito	Monto	Plazo máximo	Solidario	\$	Semanas	Individual	\$	Semanas	
Tipo de crédito	Monto	Plazo máximo									
Solidario	\$	Semanas									
Individual	\$	Semanas									
Tasa mensual:	_____ %	Global <input type="checkbox"/> Sobre saldo insoluto <input type="checkbox"/>									
Recuperación:	Semanal <input type="checkbox"/> Quincenal <input type="checkbox"/> Mensual <input type="checkbox"/> Otro <input type="checkbox"/>	En caso de "Otro" especificar: _____									

C 4. Gastos presupuestados en 24 meses para cada agencia. (Agregar un renglón por cada agencia solicitada)

Ubicación de la agencia	Gastos de infraestructura	Gastos de operación	Ingresos anuales

C 5. Características del crédito a otorgar en la(s) agencia(s) solicitada(s)

Distribución de crédito por tipo de beneficiario:	<b>Solidario</b> <input type="text"/> %	<b>Individual</b> <input type="text"/> %	
Monto promedio del crédito proyectado y plazo máximo correspondiente:	<b>Tipo de crédito</b>	<b>Monto</b>	<b>Plazo máximo</b>
	<b>Solidario</b>	\$ <input type="text"/>	<input type="text"/> Semanas
	<b>Individual</b>	\$ <input type="text"/>	<input type="text"/> Semanas
Tasa mensual:	<input type="text"/> %	Global <input type="checkbox"/>	Sobre saldo insoluto <input type="checkbox"/>
Recuperación:	Semanal <input type="checkbox"/>	Quincenal <input type="checkbox"/>	Mensual <input type="checkbox"/>
	Otro <input type="checkbox"/>		
	En caso de "Otro" especificar: <input type="text"/>		

LA INFORMACION PRESENTADA EN ESTA FORMA SE DECLARA BAJO PROTESTA DE DECIR VERDAD, AMPARADA CON LA EVIDENCIA DOCUMENTAL CORRESPONDIENTE, ADEMAS SE ACEPTA LLEVAR A CABO LA OPERACION DE ESTA INSTITUCION DE MICROFINANCIAMIENTO O INTERMEDIARIO, Y CORRESPONDIENTE(S) ENTIDAD(ES) SOLICITADAS, CON BASE EN LA NORMATIVIDAD Y REGLAS DE OPERACION VIGENTES EN EL FINAFIM.

Sirva la presente para manifestar mi compromiso y obligación de mantener en operación la(s) entidad(es) autorizada(s) por un lapso de 12 meses posteriores al finiquito del apoyo no recuperable.

NOMBRE DEL REPRESENTANTE LEGAL

FIRMA DEL REPRESENTANTE LEGAL

**Consideraciones generales para su llenado:**

- El Programa Nacional de Financiamiento al Microempresario garantiza la confidencialidad de información proporcionada.
- Este formato deberá capturarse en línea en la página del Programa Nacional de Financiamiento al Microempresario, [www.pronafim.gob.mx](http://www.pronafim.gob.mx), enviarse por el mismo medio, imprimirlo y presentarlo debidamente rubricado y firmado en la oficina del Programa Nacional de Financiamiento al Microempresario, situado en Blvd. Adolfo López Mateos 3025, piso 11, Col. San Jerónimo Aculco, Delegación Magdalena Contreras, C.P. 10400, México, D.F., de lunes a viernes en días hábiles de 9:00 a 14:00 y de 16:00 a 18:00 hrs.
- Se deben respetar las áreas sombreadas para uso exclusivo del Programa Nacional de Financiamiento al Microempresario
- Este formato deberá ser llenado conforme los siguiente lineamientos:
  - En computadora.
  - En español.
  - Por duplicado
- Los documentos oficiales que se presenten con alteraciones, raspaduras o enmendaduras no tendrán validez alguna.
- Este formato debe ser llenado según el tipo de trámite y únicamente deberán presentarse las hojas cumplimentadas.
- Los campos referentes a montos deberán registrarse en moneda nacional.
- En caso de no existir información a contestar en algún rubro, anotar **NA (No Aplica)**.
- Este formato podrá obtenerse en las siguientes direcciones:
  - en la página de la Comisión Federal de Mejora Regulatoria, [www.cofemer.gob.mx](http://www.cofemer.gob.mx)
  - en la página del Fideicomiso del Programa Nacional de Financiamiento al Microempresario, [www.pronafim.gob.mx](http://www.pronafim.gob.mx)
- La solicitud debe cumplir con todos los requisitos para ser analizada, evaluada y puesta a consideración del órgano de decisión que marcan las Reglas de Operación del Programa Nacional de Financiamiento al Microempresario vigentes.

**Trámite al que corresponde la forma:**

APOYO NO CREDITICIO, PARCIAL Y TEMPORAL FINAFIM		
MODALIDAD H) A INSTITUCIONES DE MICROFINANCIAMIENTO E INTERMEDIARIOS ACREDITADOS POR EL FINAFIM PARA EL ESTABLECIMIENTO DE SUCURSALES Número de Registro Federal de Trámites y Servicios: SE-12-004 H	MODALIDAD I) A INSTITUCIONES DE MICROFINANCIAMIENTO E INTERMEDIARIOS ACREDITADOS POR EL FINAFIM PARA EL ESTABLECIMIENTO DE EXTENSIONES Número de Registro Federal de Trámites y Servicios: SE-12-004 I	MODALIDAD J) A INSTITUCIONES DE MICROFINANCIAMIENTO E INTERMEDIARIOS ACREDITADOS POR EL FINAFIM PARA EL ESTABLECIMIENTO DE AGENCIAS Número de Registro Federal de Trámites y Servicios: SE-12-004 J

Fecha de autorización de la forma por parte de la Oficialía Mayor: 24/11/2010

Fecha de autorización de la forma por parte de Comisión Federal de Mejora Regulatoria: xxx

**Fundamento jurídico-administrativo:**

Acuerdo mediante el cual se dan a conocer las Reglas de Operación para la asignación del subsidio canalizado a través del Fideicomiso del Programa Nacional de Financiamiento al Microempresario para el Ejercicio Fiscal 2011, regla 7.2 c.

**Documentos anexos requeridos:**

1. Estudio de mercado
2. Mapa de localización de colonias o comunidades susceptibles de atención.
3. Descripción del puesto del (las) persona(s) que integrarán el equipo de trabajo que operará(n) la(s) sucursal(es), extensión(es) y, en su caso, del (los) agente(s) encargado(s) de promoción, colocación y recuperación que va(n) a operar la(s) agencia(s); así como perfiles a solicitar.
4. Cronograma de planeación, indicando las actividades a realizar para la apertura de la(s) sucursal(es) extensión(es) y/o agencia(s) desde el estado inicial, acciones y responsables.
5. Estimación de gastos de infraestructura de acuerdo a la entidad (sucursal, extensión y/o agencia)
6. Estimación de gastos de operación de acuerdo a la entidad solicitada, desglosada por mes y por concepto.

Tipo de entidad	Sucursal	Extensión	Agencia
No. de meses	12 (doce)	18 (dieciocho)	24 (veinticuatro)

7. Mecanismos de control que la Institución de Microfinanciamiento o Intermediario implantará para consolidar la información y dar seguimiento al desempeño de la(s) sucursal(es), extensión(es) y/o agencia(s).
8. Colocación de crédito, monto promedio, ingreso por cobro de intereses, erogaciones por gastos, por los últimos 12 (doce) meses, de la entidad que supervisará. En caso de sucursal(es) este punto no aplica.
9. Organigrama de la entidad que supervisará. En caso de sucursal(es) este punto no aplica.
10. Carta de declaración bajo protesta de decir verdad en la que la Institución de Microfinanciamiento o Intermediario expresa encontrarse al corriente de sus obligaciones fiscales (Anexo A).

**Tiempo de respuesta:** Máximo tres meses (90 días naturales).

- La copia simple del formato utilizado para este trámite será considerada como constancia de inicio de trámite, siempre que contenga el sello original del Programa Nacional de Financiamiento al Microempresario, el número y la fecha de presentación. Asimismo dicha copia será válida como constancia del trámite, siempre y cuando éste proceda y cubra con toda la información requerida.
- Si en el análisis de la información, se requiriera aclarar detalle(s) específicos financieros, contables y/o legales, esto se comunicará a la Institución de Microfinanciamiento o al Intermediario en un plazo no mayor a 10 días hábiles a partir de la fecha de recepción de este formato y éste tendrá 10 días hábiles para hacer la aclaración o remitir la documentación que sustente lo indicado.

**Número telefónico del responsable del trámite para consultas:**

Tel. 56-29-95-00 o 57-29-91-00 Ext. 27605, 27627, 27645  
 Fax. 56-29-95-00 Ext. 27798.  
 Correo electrónico: [finafim@sepronafim.gob.mx](mailto:finafim@sepronafim.gob.mx)

**Número telefónico para quejas:**

Órgano Interno de Control en la SE  
 Tel. 5629-95-52 (directo)  
 5629-95-00 (conmutador)  
 Ext. 21201, 21215, 21219.

Para cualquier aclaración, duda y/o comentario con respecto a este trámite, sírvase llamar al Sistema de Atención Telefónica a la Ciudadanía-SACTEL a los teléfonos: 2000-2000 en el D.F. y área metropolitana, del interior de la República sin costo para el usuario al 01 800 386 24 66 o desde Estados Unidos y Canadá al 1 800 475-2393

(Fecha)

**C.**  
**Secretario Técnico del FINAFIM**  
**Presente.**

Se hace de su conocimiento, bajo protesta de decir verdad, que nuestra representada (escribir la razón social de la Institución de Microfinanciamiento o del Intermediario), se encuentra al corriente en el pago de sus obligaciones fiscales.

Salvo por aquellos casos que esté impugnando de buena fe, mediante los procedimientos legales ordenados.

**Atentamente**

\_\_\_\_\_  
(Firma)  
(Nombre)  
REPRESENTANTE LEGAL

\_\_\_\_\_  
(Firma)  
(Nombre)  
PRESIDENTE DEL CONSEJO

2.d Para las Instituciones de Microfinanciamiento acreditadas por el FINAFIM y las Organizaciones incorporadas, para que sean destinados a la capacitación de la POBLACION OBJETIVO o de capacitadores.



**COORDINACION GENERAL DEL PROGRAMA NACIONAL DE FINANCIAMIENTO AL MICROEMPRESARIO**



SECRETARÍA DE ECONOMÍA

**SOLICITUD DE APOYO NO CREDITICIO, PARCIAL Y TEMPORAL PARA INSTITUCIONES DE MICROFINANCIAMIENTO Y ORGANIZACIONES, PARA QUE SEAN DESTINADOS A LA CAPACITACION DE LA POBLACION OBJETIVO O DE CAPACITADORES**

USO EXCLUSIVO FINAFIM	
Folio:	
Fecha de recepción:	
DIM:	
DIO:	

Este programa es público, ajeno a cualquier partido político. Queda prohibido el uso para fines distintos a los establecidos en el programa.

<b>TIPO DE CAPACITACION AL MICROEMPRESARIO SOLICITADA</b>	<input type="checkbox"/> EDUCACION FINANCIERA	<input type="checkbox"/> EDUCACION PARA EL DESARROLLO
<b>PERSONAS A CAPACITAR</b>	<input type="checkbox"/> Microempresarios, socios o agremiados (ANEXO I A)	<input type="checkbox"/> Capacitadores (ANEXO I A)

I DATOS GENERALES DE LA INSTITUCION DE MICROFINANCIAMIENTO U ORGANIZACION			
1. Nombre, denominación o razón social de la Institución de Microfinanciamiento u Organización			
2. Antecedentes de la Institución de Microfinanciamiento o Intermediario			
Principal actividad de la Institución u Organización			
Cobertura en territorio nacional (Entidades Federativas)			
Fecha de constitución (dd/mm/aaaa)			
Dirección de la Institución de Microfinanciamiento u Organización			
3. Calle y número			
4. Colonia o fraccionamiento			
5. Municipio o delegación		9. Teléfono (con clave LADA)	
6. Código postal		10. Fax (con clave LADA)	
7. Estado		11. Correo electrónico	
12. Nombre(s) del (los) representante(s) legal(es) (Agregar un renglón por representante)			
Apellido paterno		Apellido materno	Nombre(s)

II DATOS DEL CONTACTO QUE DARA SEGUIMIENTO A LA SOLICITUD	
13. Nombre completo	
14. Cargo o puesto que desempeña en la Institución de Microfinanciamiento u Organización:	
15. Teléfono(s) del enlace (Incluir clave lada):	Oficina (con extensión):
	Particular:
16. Correo electrónico:	
Con fundamento en el artículo 35, fracción II, de la Ley Federal de Procedimiento Administrativo autorizo la recepción de notificaciones a que se refieren las Reglas de Operación del PRONAFIM al correo electrónico antes citado.	

III DATOS DE LA ACCION DE CAPACITACION SOLICITADA			
17.- Justificación de las necesidades de capacitación problemática a resolver o temática a reforzar (Breve descripción):			
18. Sede de la capacitación:			
Ubicación de la sede			
Calle y número			
Colonia o fraccionamiento			
Municipio o delegación			
Código postal			
Entidad federativa			
Distancia promedio entre la sede y las comunidades de las personas que recibirán la capacitación (Agregar un renglón por comunidad)			
Nombre de la comunidad	Distancia en Km		
19. Indicar si la sede propuesta cuenta con:			
Mesas suficientes	Sí <input type="checkbox"/> No <input type="checkbox"/>	Sillas suficientes	Sí <input type="checkbox"/> No <input type="checkbox"/>
Televisión	Sí <input type="checkbox"/> No <input type="checkbox"/>	Video o aparato proyector	Sí <input type="checkbox"/> No <input type="checkbox"/>
Pizarrón, gises y borrador	Sí <input type="checkbox"/> No <input type="checkbox"/>	Rotafolio	Sí <input type="checkbox"/> No <input type="checkbox"/>
Pintarrón, plumones y borrador	Sí <input type="checkbox"/> No <input type="checkbox"/>		
20. ¿Conoce alguna Institución que pudiera brindar la capacitación y quisiera proponerla para llevar a cabo esta acción?			
Sí <input type="checkbox"/> (Anexo II)		No <input type="checkbox"/>	

LA INFORMACION PRESENTADA EN ESTA FORMA SE DECLARA BAJO PROTESTA DE DECIR VERDAD, AMPARADA CON LA EVIDENCIA DOCUMENTAL CORRESPONDIENTE, ADEMAS SE ACEPTA LLEVAR A CABO LA OPERACION DE ESTA INSTITUCION DE MICROFINANCIAMIENTO U ORGANIZACION CON BASE EN LA NORMATIVIDAD Y REGLAS DE OPERACION VIGENTES EN EL FINAFIM.

NOMBRE DEL REPRESENTANTE LEGAL	FIRMA DEL REPRESENTANTE LEGAL

**Consideraciones generales para el llenado de la solicitud:**

- El Programa Nacional de Financiamiento al Microempresario garantiza la confidencialidad de la información proporcionada.
- Este formato deberá capturarse en línea en la página del Programa Nacional de Financiamiento al Microempresario, [www.pronafim.gob.mx](http://www.pronafim.gob.mx), enviarse por el mismo medio, imprimirlo y presentarlo debidamente rubricado y firmado en la oficina del Programa Nacional de Financiamiento al Microempresario, situado en Blvd. Adolfo López Mateos 3025, piso 11, Col. San Jerónimo Aculco, Delegación Magdalena Contreras, C.P. 10400, México, D.F., de lunes a viernes en días hábiles de 9:00 a 14:00 y de 16:00 a 18:00 hrs.
- Se deben respetar las áreas sombreadas para uso exclusivo del Fideicomiso del Programa Nacional de Financiamiento al Microempresario.
- Este formato deberá ser llenado conforme los siguientes lineamientos:
  - En computadora,
  - En español,
  - Por duplicado
- Los documentos oficiales que se presenten con alteraciones, raspaduras o enmendaduras no tendrán validez alguna.
- Únicamente deberán presentarse las hojas cumplimentadas.
- Los campos referentes a montos deberán registrarse en moneda nacional.
- En caso de no existir información a contestar en algún rubro, anotar **NA (No Aplica)**.
- Este formato podrá obtenerse en las siguientes direcciones:
  - En la página de la Comisión Federal de Mejora Regulatoria: [www.cofemer.gob.mx](http://www.cofemer.gob.mx).
  - En la página del Programa Nacional de Financiamiento al Microempresario: [www.pronafim.gob.mx](http://www.pronafim.gob.mx).
- La solicitud debe cumplir con todos los requisitos vigentes que marcan las Reglas de Operación del Programa Nacional de Financiamiento al Microempresario, para ser analizada, evaluada y puesta a consideración del órgano de decisión.

**Trámite al que corresponde la forma:**

APOYO NO CREDITICIO, PARCIAL Y TEMPORAL, MODALIDAD K) A INSTITUCIONES DE MICROFINANCIAMIENTO ACREDITADAS POR EL FINAFIM Y A ORGANIZACIONES INCORPORADAS, PARA QUE SEAN DESTINADOS A LA CAPACITACION DE LA POBLACION OBJETIVO O DE CAPACITADORES

Número de Registro Federal de Trámites y Servicios: SE-12-004 K

Fecha de autorización de la forma por parte de la Oficialía Mayor: 24/11/2010

Fecha de autorización de la forma por parte de la Comisión Federal de Mejora Regulatoria: xxx

**Fundamento jurídico-administrativo:**

Acuerdo mediante el cual se dan a conocer las Reglas de Operación para la asignación del subsidio canalizado a través del Fideicomiso del Programa Nacional de Financiamiento al Microempresario para el Ejercicio Fiscal 2011, regla 7.2 d.

**Documentos anexos requeridos:**

Las Instituciones de Microfinanciamiento acreditadas por FINAFIM y las Organizaciones Incorporadas al FINAFIM, deberán entregar los siguientes documentos:

1. Copia simple de:
  - ✓ El acta constitutiva.
  - ✓ El poder del representante legal que firma la solicitud.
  - ✓ La identificación oficial del representante legal.
  - ✓ El comprobante de domicilio con una antigüedad no mayor a un mes.
  - ✓ El estado de cuenta bancario donde se vea claramente el Número de Cuenta y CLABE bancaria.
2. Carta de manifestación de poderes donde conste que el poder del representante legal que firma la solicitud y el presente convenio no ha sido revocado y se encuentra vigente a la fecha de la firma del presente convenio.
3. Carta solicitud de recursos donde conste el importe total solicitado en apoyo que se corresponderá con el 75% del costo de la capacitación siempre y cuando este último no exceda de \$140,000.00 (ciento cuarenta mil pesos) más IVA.
4. Carta donde manifieste el importe de la aportación económica de la Institución de Microfinanciamiento u Organización para la realización del curso de capacitación que se deberá corresponder con el 25% del costo de la capacitación si esta última no excediera de \$140,000.00 (ciento cuarenta mil pesos) más IVA.
5. Cartas bajo protesta de decir verdad de:
  - ✓ Que la cuenta bancaria donde se realizará el reembolso es propiedad de la Institución de Microfinanciamiento y que se corresponde con la mencionada en la Carta de solicitud de recursos.
  - ✓ Contar con la capacidad técnica y operativa así como las instalaciones adecuadas para impartir los cursos de capacitación.
  - ✓ Contar con capital y/o patrimonio propio que permita el desarrollo de la actividad de capacitación.
  - ✓ No contar entre sus accionistas, órganos de gobierno y/o directores con servidores públicos.
  - ✓ Encontrarse al corriente en las obligaciones contractuales con FINAFIM, sólo en caso de ser acreditada..
6. Presentar en archivo (Excel), de acuerdo a la acción solicitada y en caso de que así corresponda:
  - ✓ Anexo IA
  - ✓ Anexo IB
  - ✓ Anexo II
7. Carta de declaración bajo protesta de decir verdad en la que la Institución de Microfinanciamiento u Organización expresa encontrarse al corriente de sus obligaciones fiscales (Anexo III).

Adicionalmente, en lo que a las Organizaciones se refiere:

8. Para el caso de las sociedades y asociaciones civiles que se encuentren en el supuesto que señala el artículo 5 de la Ley Federal de Fomento a las actividades realizadas por Organizaciones de la Sociedad Civil, deberá entregar copia de la constancia de registro de la Clave Única de Registro (CLUNI).

**OBSERVACIONES:**

- ✓ Todas las cartas deberán ser impresas en hojas membretadas de la Institución de Microfinanciamiento u Organización y deberán entregarse por duplicado debidamente firmadas por el Representante legal de la Institución de Microfinanciamiento u Organización.
- ✓ Los documentos originales de los que se solicitó copia simple, deberán presentarse en original para cotejo al momento de la firma del convenio.



**Tiempo de respuesta:** Máximo tres meses (90 días naturales).

- La copia simple del formato utilizado para este trámite será considerada como constancia de inicio de trámite, siempre que contenga el sello original del Programa Nacional de Financiamiento al Microempresario, el número y la fecha de presentación. Asimismo dicha copia será válida como constancia del trámite, siempre y cuando este proceda y cubra con toda la información requerida.
- Si en el análisis de la información, se requiriera aclarar detalle(s) específicos financieros, contables y/o legales, esto se comunicará a la Institución de Microfinanciamiento u Organización en un plazo no mayor a 10 días hábiles a partir de la fecha de recepción de este formato y éste tendrá 10 días hábiles para hacer la aclaración o remitir la documentación que sustente lo indicado.

**Número telefónico del responsable del trámite para consultas:**

Tel. 5629-95-00 ó 5729-91-00	Ext. 27605, 27618, 27728
Fax. 5629-95-00	Ext. 27696
Correo electrónico:	<a href="mailto:finafim@sepronafim.gob.mx">finafim@sepronafim.gob.mx</a>

<b>Número telefónico para quejas:</b> Órgano Interno de Control en la SE Tel. 5629-95-52 (directo) 5629-95-00 (conmutador) Ext. 21201, 21215, 21219.	Para cualquier aclaración, duda y/o comentario con respecto a este trámite, sírvase llamar al Sistema de Atención Telefónica a la Ciudadanía-SACTEL a los teléfonos: 2000-2000 en el D.F. y área metropolitana, del interior de la República sin costo para el usuario al 01 800 386 24 66 o desde Estados Unidos y Canadá al 1 800 475-2393
--	--

**ANEXO I A**  
**SOLICITUD DE APOYO NO CREDITICIO, PARCIAL Y TEMPORAL A INSTITUCIONES DE MICROFINANCIAMIENTO Y ORGANIZACIONES, PARA QUE SEAN DESTINADOS A LA CAPACITACION DE LA POBLACION OBJETIVO O DE CAPACITADORES**  
**APLICA A POBLACION OBJETIVO**  
**BASE DE DATOS PARA LA CAPTURA DE LA INFORMACION DE LOS PARTICIPANTES**  
**(Máximo 25 personas)**

Nº.	Nombre			Sexo		Edad	Estado civil	Dirección	Teléfono fijo o celular	Nivel de escolaridad	Tiene un microcrédito, ¿quién se lo otorga?			Recibió capacitación anteriormente, ¿en qué temas?			Tiene negocio, ¿Cuál es el giro?	Principal fuente de ingreso del hogar	Dependientes del ingreso familiar	Pers. que aportan al gasto familiar	Menores de edad en el hogar	
	APELLIDO PATERNO	APELLIDO MATERNO	NOMBRE(S)	F	M	Años		Calle, No exterior, No interior, Municipio, Entidad Federativa	Incluir clave LAD A	Grado y nivel	S	N	Nombre de la Institución Microfinanciera	S	N	Temas	(alfarera, textil, manualidades, alimentos, etc.)	No.	No.	No.		
1																						
2																						
3																						
4																						
5																						
6																						
7																						
8																						
9																						
10																						
11																						
12																						
13																						
14																						
15																						
16																						
17																						
18																						
19																						
20																						
21																						
22																						
23																						
24																						
25																						

**ANEXO I B**  
**SOLICITUD DE APOYO NO CREDITICIO, PARCIAL Y TEMPORAL A INSTITUCIONES DE MICROFINANCIAMIENTO Y ORGANIZACIONES, PARA QUE SEAN DESTINADOS A LA CAPACITACION DE LA POBLACION OBJETIVO O DE CAPACITADORES**  
**APLICA A CAPACITADORES**

**BASE DE DATOS PARA LA CAPTURA DE LA INFORMACION DE LOS PARTICIPANTES**  
(Máximo 25 personas)

No.	Nombre			Sexo		Edad	Teléfono oficina o celular	Correo electrónico	Escolaridad	Cargo en la Institución	Antigüedad laboral en la Institución	Principales actividades y responsabilidades
	Apellido Paterno	Apellido Materno	Nombre(s)	F	M	Años	Incluir clave LADA y No. de Extensión		Grado y nivel		Años	Breve descripción
1												
2												
3												
4												
5												
6												
7												
8												
9												
10												
11												
12												
13												
14												
15												
16												
17												
18												
19												
20												
21												
22												
23												
24												
25												

**ANEXO II**  
SOLICITUD DE APOYO NO CREDITICIO, PARCIAL Y TEMPORAL A INSTITUCIONES DE MICROFINANCIAMIENTO Y ORGANIZACIONES, PARA QUE SEAN DESTINADOS A LA CAPACITACION DE LA POBLACION OBJETIVO O DE CAPACITADORES

INFORMACION DE LA LA(S) INSTITUCION(ES) O FIRMA(S) ESPECIALIZADA(S) PROPUESTA(S) POR LA IMF U ORGANIZACION  
(Máximo 3 candidatos)

No.	Datos de la Institución propuesta para brindar la capacitación			Experiencia previa de capacitación con la Institución propuesta			Datos del contacto en la Institución propuesta		
	Nombre razón social de la Institución	Dirección completa (Calle, No exterior, No interior, Municipio, Entidad Federativa)	Teléfono (incluyendo clave lada y extensión)	S	N	Nombre de la capacitación y temática abordada	No. teléfono celular	Correo electrónico	Cargo que desempeña
1									
2									
3									

**ANEXO III DE LA SOLICITUD DE APOYO NO CREDITICIO PARCIAL Y TEMPORAL  
(USAR HOJA MEMBRETADA DE LA INSTITUCION DE MICROFINANCIAMIENTO U ORGANIZACION  
CON ENCABEZADO Y PIE DE PAGINA)**

(Fecha)

**C.**  
**Secretario Técnico del FINAFIM**  
**Presente.**

Se hace de su conocimiento, bajo protesta de decir verdad, que nuestra representada (escribir la razón social de la Institución de Microfinanciamiento u Organización), se encuentra al corriente en el pago de sus obligaciones fiscales.

Salvo por aquellos casos que esté impugnando de buena fe, mediante los procedimientos legales ordenados.

**Atentamente**

(Firma)	(Firma)
_____ (Nombre)	_____ (Nombre)
REPRESENTANTE LEGAL	PRESIDENTE DEL CONSEJO

2.e Para Organizaciones incorporadas, para que sean destinados a la incubación de microempresas.



## COORDINACION GENERAL DEL PROGRAMA NACIONAL DE FINANCIAMIENTO AL MICROEMPRESARIO



**SOLICITUD DE APOYO NO CREDITICIO, PARCIAL Y TEMPORAL A ORGANIZACIONES, PARA QUE SEAN DESTINADOS A LA INCUBACION DE MICROEMPRESAS**

USO EXCLUSIVO FINAFIM	
Foto:	
Fecha de recepción:	
DIC:	

Este programa es público, ajeno a cualquier partido político. Queda prohibido el uso para fines distintos a los establecidos en el programa.

I	DATOS GENERALES DE LA ORGANIZACION		
1. Nombre, denominación o razón social de la Organización			
2. Antecedentes de la Organización			
Cobertura en territorio nacional (Entidades Federativas)			
Fecha de constitución (dd/mm/aaaa)			
Promedio anual de proyectos de incubación (Cifra en letra y número)			
Número de proyectos a incubar con el apoyo solicitado (Cifra y número)			
Modelo de incubación	<input type="checkbox"/> Presencial <input type="checkbox"/> A distancia <input type="checkbox"/> Ambas		
Dirección de la Organización			
3. Calle y número			
4. Colonia o fraccionamiento			
5. Municipio o delegación		9. Teléfono (con clave LADA)	
6. Código postal		10. Fax (con clave LADA)	
7. Estado		11. Correo electrónico	
12. Nombre(s) del (los) representante(s) legal(es) (Agregar un renglón por representante)			
Apellido paterno	Apellido materno	Nombre(s)	

II	DATOS DEL CONTACTO QUE DARA SEGUIMIENTO A LA SOLICITUD		
13. Nombre completo			
14. Cargo o puesto que desempeña en la Organización:			
15. Teléfono(s) del enlace (incluir clave lada):		Oficina (con extensión):	
		Particular:	
16. Correo electrónico:			
Con fundamento en el artículo 35, fracción II, de la Ley Federal de Procedimiento Administrativo autorizo la recepción de notificaciones a que se refieren las Reglas de Operación del PRONAFIM al correo electrónico antes citado.			

LA INFORMACION PRESENTADA EN ESTA FORMA SE DECLARA BAJO PROTESTA DE DECIR VERDAD, AMPARADA CON LA EVIDENCIA DOCUMENTAL CORRESPONDIENTE. ADEMÁS SE ACEPTA LLEVAR A CABO LA OPERACION DE ESTA ORGANIZACION CON BASE EN LA NORMATIVIDAD Y REGLAS DE OPERACION VIGENTES EN EL FINAFIM.

<div style="border: 1px solid black; height: 40px; width: 100%;"></div> <p style="text-align: center; font-size: small;">NOMBRE DEL REPRESENTANTE LEGAL</p>	<div style="border: 1px solid black; height: 40px; width: 100%;"></div> <p style="text-align: center; font-size: small;">FIRMA DEL REPRESENTANTE LEGAL</p>
---	--

**ANEXO I**  
**SOLICITUD DE APOYO NO CREDITICIO, PARCIAL Y TEMPORAL A ORGANIZACIONES, PARA QUE SEAN DESTINADOS A LA INCUBACION DE MICROEMPRESAS**

**INFORME DE INSCRIPCION DE PROYECTOS AL PROCESO DE INCUBACION Y ASIGNACION DE CONSULTORIA PARA CAPACITACION Y ASESORIA**  
**(Máximo 25 personas)**

No.	Descripción de los proyectos		Modelo de incubación		Datos del emprendedor				Consultoría a cargo del proceso de incubación			
	Nombre	Breve descripción	Presencial	A distancia	Nombre completo			Dirección	Correo electrónico	Nombre o razón social	Nombre del Asesor	Correo electrónico
					Apellido Paterno	Apellido Materno	Nombre(s)	(Calle, No exterior, No interior, Municipio, Entidad Federativa)				
1												
2												
3												

**ANEXO II DE LA SOLICITUD DE APOYO NO CREDITICIO PARCIAL Y TEMPORAL**  
**(USAR HOJA MEMBRETADA DE LA ORGANIZACION CON ENCABEZADO Y PIE DE PAGINA)**

(Fecha)

**C.**

**Secretario Técnico del FINAFIM**

**Presente.**

Se hace de su conocimiento, bajo protesta de decir verdad, que nuestra representada (escribir la razón social de la Organización), se encuentra al corriente en el pago de sus obligaciones fiscales.

Salvo por aquellos casos que esté impugnando de buena fe, mediante los procedimientos legales ordenados.

**Atentamente**

(Firma)

(Firma)

(Nombre)

(Nombre)

REPRESENTANTE LEGAL

PRESIDENTE DEL CONSEJO

2.f Para aportar recursos a esquemas de garantías de las Instituciones de Microfinanciamiento.



**COORDINACION GENERAL DEL PROGRAMA NACIONAL DE FINANCIAMIENTO AL MICROEMPRESARIO**



**SOLICITUD DE APOYO NO CREDITICIO PARCIAL Y TEMPORAL PARA APORTAR RECURSOS, A ESQUEMAS DE GARANTIAS DE LAS INSTITUCIONES DE MICROFINANCIAMIENTO**

USO EXCLUSIVO PRONAFIM	
Folio:	
Fecha de recepción:	
DIM	
Acónimo	
Nivel IMF	

Este programa es público, ajeno a cualquier partido político. Queda prohibido el uso para fines distintos a los establecidos en el programa.

I		DATOS GENERALES DE LA INSTITUCION DE MICROFINANCIAMIENTO			
1. Nombre, denominación o razón social de la Institución de Microfinanciamiento					
<b>CUMPLIMENTAR PUNTOS DEL 2 AL 13 SOLO EN CASO DE HABER SUFRIDO MODIFICACIONES.</b>					
2. Registro federal de contribuyentes					
3. Nombre(s) del (los) representante(s) legal(es) (Agregar un renglón por representante)					
Apellido paterno		Apellido materno		Nombre(s)	
4. Nombre del contacto					
Apellido paterno		Apellido materno		Nombre(s)	
Dirección de la Institución de Microfinanciamiento					
5. Calle y número					
6. Colonia o fraccionamiento					
7. Municipio o delegación		10. Teléfono (con clave LADA)			
8. Código postal		11. Fax (con clave LADA)			
9. Estado		12. Correo electrónico			
Con fundamento en el artículo 35, fracción II, de la Ley Federal de Procedimiento Administrativo autorizo la recepción de notificaciones a que se refieren las Reglas de Operación del PRONAFIM al correo electrónico antes citado.					
II		DATOS GENERALES DE LA SOLICITUD DEL ESQUEMA DE GARANTIAS			
13. Antecedentes de la Institución de Microfinanciamiento con FINAFIM. Detallar.					
Créditos FINAFIM		Monto de cada crédito autorizado	Fecha de autorización		Saldo
14. Motivo de la solicitud del apoyo parcial, temporal y no crediticio para participar en el esquemas de garantías					

15. Monto solicitado	
Cantidad con número	Cantidad con letra

16. Indicar el esquema de operación que aplicará al apoyo solicitado. Favor de detallar, entre otras cosas: <ul style="list-style-type: none"> <li>• Monto máximo de los créditos</li> <li>• Porcentaje de participación en el proyecto</li> <li>• Actividades productivas a financiar</li> <li>• Incubadoras participantes</li> <li>• Estimado de créditos a colocar en los próximos 12 meses</li> <li>• Estimado de mora en incubaciones en los próximos 12 meses</li> </ul>	
--	--

III	<b>INFORMACION SOBRE FUENTES DE RECURSOS</b>
-----	--

17. Indique las fuentes de financiamiento vigentes y el monto que han recibido de ellas. (Agregar un renglón por Institución)

Institución	Monto original	Moneda	Saldo a la fecha	Tasa interés sobre saldos insolutos	Saldos a (mm/aaaa):			Destino
					Fecha		Garantías	
					inicio	vencimiento		

18. Indique los subsidios y/o donativos autorizados durante los últimos tres años. (Agregar un renglón por Institución)

Año de autorización (aaaa)	Institución	Monto original	Moneda	Saldo por ejercer	Destino

19. Indique si ha tenido acceso a algún esquema de garantías durante los últimos tres años. (Agregar un renglón por Institución)

Año de autorización (aaaa)	Institución	Monto original	Moneda	Saldo por ejercer	Destino

IV	<b>PRINCIPALES CAMBIOS EFECTUADOS EN LA INSTITUCION DE MICROFINANCIAMIENTO DE LA FECHA DE AUTORIZACION DE SU ULTIMO CREDITO CON FINAFIM A ESTA FECHA</b>
----	--

20. Metodología de crédito	
21. Control interno	
22. Sistema y registros contables	
23. Acciones efectuadas para el control y recuperación de la cartera vencida	



24. Políticas de creación de reservas para riesgos de crédito			
25. Promoción y asistencia técnica			
26. Capacitación de su personal y a sus acreditados			
27. Acciones para incrementar la estabilidad financiera			
28. Estructura organizacional			
29. Otro(s) (Entorno, mercado, etc.)			
<p>LA INFORMACION PRESENTADA EN ESTA FORMA SE DECLARA BAJO PROTESTA DE DECIR VERDAD, AMPARADA CON LA EVIDENCIA DOCUMENTAL CORRESPONDIENTE. ADEMAS SE ACEPTA LLEVAR A CABO LA OPERACION DE ESTA INSTITUCION DE MICROFINANCIAMIENTO CON BASE EN LA NORMATIVIDAD Y REGLAS DE OPERACION VIGENTES EN EL FINAFIM.</p>			
<table border="0" style="width: 100%;"> <tr> <td style="width: 50%; text-align: center;"> <div style="border: 1px solid black; height: 20px; width: 100%;"></div> <p>NOMBRE DEL REPRESENTANTE LEGAL</p> </td> <td style="width: 50%; text-align: center;"> <div style="border: 1px solid black; height: 20px; width: 100%;"></div> <p>FIRMA DEL REPRESENTANTE LEGAL</p> </td> </tr> </table>		<div style="border: 1px solid black; height: 20px; width: 100%;"></div> <p>NOMBRE DEL REPRESENTANTE LEGAL</p>	<div style="border: 1px solid black; height: 20px; width: 100%;"></div> <p>FIRMA DEL REPRESENTANTE LEGAL</p>
<div style="border: 1px solid black; height: 20px; width: 100%;"></div> <p>NOMBRE DEL REPRESENTANTE LEGAL</p>	<div style="border: 1px solid black; height: 20px; width: 100%;"></div> <p>FIRMA DEL REPRESENTANTE LEGAL</p>		

**Consideraciones generales para su llenado:**

- El Programa Nacional de Financiamiento al Microempresario garantiza la confidencialidad de información proporcionada.
- Este formato deberá capturarse en línea en la página del Programa Nacional de Financiamiento al Microempresario, [www.pronafim.gob.mx](http://www.pronafim.gob.mx), enviarse por el mismo medio, imprimirlo y presentarlo debidamente rubricado y firmado en la oficina del Programa Nacional de Financiamiento al Microempresario, situado en Blvd. Adolfo López Mateos 3025, piso 11, Col. San Jerónimo Aculco, Delegación Magdalena Contreras, C.P. 10400, México, D.F., de lunes a viernes en días hábiles de 9:00 a 14:00 y de 16:00 a 18:00 hrs.
- Se deben respetar las áreas sombreadas para uso exclusivo del Programa Nacional de Financiamiento al Microempresario
- Este formato deberá ser llenado conforme los siguientes lineamientos:
  - En computadora,
  - En español,
  - Por duplicado
- Los documentos oficiales que se presenten con alteraciones, raspaduras o enmendaduras no tendrán validez alguna.
- Este formato debe ser llenado según el tipo de trámite y únicamente deberán presentarse las hojas cumplimentadas.
- Los campos referentes a montos deberán registrarse en moneda nacional.
- En caso de no existir información a contestar en algún rubro, anotar **NA (No Aplica)**.
- Este formato podrá obtenerse en las siguientes direcciones:
  - en la página de la Comisión Federal de Mejora Regulatoria, [www.cofemer.gob.mx](http://www.cofemer.gob.mx)
  - en la página del Fideicomiso del Programa Nacional de Financiamiento al Microempresario, [www.pronafim.gob.mx](http://www.pronafim.gob.mx)
- La solicitud debe cumplir con todos los requisitos para ser analizada, evaluada y puesta a consideración del órgano de decisión que marcan las Reglas de Operación del Programa Nacional de Financiamiento al Microempresario vigentes.

**Trámite al que corresponde la forma:**

APOYO NO CREDITICIO, PARCIAL Y TEMPORAL (FINAFIM, MODALIDAD M) PARA APORTAR RECURSOS, A ESQUEMAS DE GARANTIAS DE LAS INSTITUCIONES DE MICROFINANCIAMIENTO.

Número de Registro Federal de Trámites y Servicios: SE-12-004 M

Fecha de autorización de la forma por parte de la Oficialía Mayor: 24/11/2010

Fecha de autorización de la forma por parte de la Comisión Federal de Mejora Regulatoria: xxx

**Fundamento jurídico-administrativo:**

Acuerdo mediante el cual se dan a conocer las Reglas de Operación para la asignación del subsidio canalizado a través del Fideicomiso del Programa Nacional de Financiamiento al Microempresario para el Ejercicio Fiscal 2011, regla 7.2 f.

**Documentos anexos requeridos:**

1. Estados Financieros Auditados (Balance General y Estado de Resultados) de los 2 (dos) últimos ejercicios completos (en caso de no haberse presentado antes), así como uno reciente con 3 (tres) meses de antigüedad, con sus respectivas relaciones analíticas, firmados por el Representante Legal y por el Contador de la Institución con número de cédula.
2. En su caso, acta de modificación de estatutos sociales y/o poderes de sus representantes legales, en su caso, o en su defecto, carta firmada por el Representante Legal de que no ha habido cambios en este sentido.
3. Copia certificada de los Poderes para suscribir títulos de crédito del Representante Legal, así como Acta Constitutiva Certificada de la empresa y actas certificadas subsecuentes que hayan modificado el acta inicial con el sello del Registro Público de la Propiedad y Comercio (RPPC) de la entidad que corresponda.
4. Programa financiero proyectado que incluya créditos a otorgar bajo este esquema.
5. Carta de declaración bajo protesta de decir verdad en la que la Institución de Microfinanciamiento expresa encontrarse al corriente de sus obligaciones fiscales (Anexo A).

**Tiempo de respuesta:** Máximo tres meses (90 días naturales).

- La copia simple del formato utilizado para este trámite será considerada como constancia de inicio de trámite, siempre que contenga el sello original del Programa Nacional de Financiamiento al Microempresario, el número y la fecha de presentación. Asimismo dicha copia será válida como constancia del trámite, siempre y cuando éste proceda y cubra con toda la información requerida.
- Si en el análisis de la información, se requiriera aclarar detalle(s) específicos financieros, contables y/o legales, esto se comunicará a la Institución de Microfinanciamiento en un plazo no mayor a 10 días hábiles a partir de la fecha de recepción de este formato y este tendrá 10 días hábiles para hacer la aclaración o remitir la documentación que sustente lo indicado.

**Número telefónico del responsable del trámite para consultas:**

Tel. 56-29-95-00 o 57-29-91-00 Ext. 27605, 27627, 27628, 27634

Fax. 56-29-95-00 Ext. 27798

Correo electrónico: [finafim@sepronafim.gob.mx](mailto:finafim@sepronafim.gob.mx)

**Número telefónico para quejas:**

Órgano Interno de Control en la SE

Tel. 5629-95-52 (directo)

5629-95-00 (conmutador)

Ext. 21201, 21215, 21219.

Para cualquier aclaración, duda y/o comentario con respecto a este trámite, sírvase llamar al Sistema de Atención Telefónica a la Ciudadanía-SACTEL a los teléfonos: 2000-2000 en el D.F. y área metropolitana, del interior de la República sin costo para el usuario al 01 800 386 24 66 o desde Estados Unidos y Canadá al 1 800 475-2393.

**ANEXO A DE LA SOLICITUD DE APOYO NO CREDITICIO PARCIAL Y TEMPORAL  
(USAR HOJA MEMBRETADA DE LA INSTITUCION CON ENCABEZADO Y PIE DE PAGINA)**

	(Fecha)
<b>C.</b>	
<b>Secretario Técnico del FINAFIM</b>	
<b>Presente.</b>	
Se hace de su conocimiento, bajo protesta de decir verdad, que nuestra representada (escribir la razón social de la Organización), se encuentra al corriente en el pago de sus obligaciones fiscales.	
Salvo por aquellos casos que esté impugnando de buena fe, mediante los procedimientos legales ordenados.	
<b>Atentamente</b>	
(Firma)	(Firma)
(Nombre)	(Nombre)
REPRESENTANTE LEGAL	PRESIDENTE DEL CONSEJO

**ANEXO 3. MATRIZ DEL MARCO LOGICO DEL PROGRAMA NACIONAL DE FINANCIAMIENTO AL MICROEMPRESARIO PARA EL EJERCICIO FISCAL 2011.**

Matriz de Marco Lógico e Indicadores de Desempeño		
PEF 2011		
Coordinación General del Programa Nacional de Financiamiento al Microempresario		
Datos de Identificación del Programa Presupuestario		
<b>Ramo:</b>	10	Economía
<b>Unidad:</b>	214	Coordinación General del Programa Nacional de Financiamiento al Microempresario
<b>Identificador de Modalidades de Grupos de Programas Presupuestarios:</b>	S	Programas sujetos a Reglas de Operación
<b>Denominación del Programa Presupuestario:</b>	021	Programa Nacional de Financiamiento al Microempresario
Alineación del PND y del Programa Sectorial		
Vinculación con el PND		
<b>Eje:</b>	3	Igualdad de Oportunidades
<b>Gran Tema:</b>		Grupos Prioritarios

<b>Tema:</b>	3.1	Superación de la pobreza
<b>Objetivo:</b>	2	Apoyar a la población más pobre a elevar sus ingresos y a mejorar su calidad de vida, impulsando y apoyando la generación de proyectos productivos.
<b>Vinculación con el Programa Sectorial</b>		
<b>Programa:</b>		Programa Sectorial de Economía 2007-2012.
<b>Eje del Programa:</b>	1	Detonar el desarrollo de las micro, pequeñas y medianas empresas (MIPYMES).
<b>Objetivo Rector del Programa:</b>	1.2	Impulsar la generación de más y mejores ocupaciones entre la población emprendedora de bajos ingresos, mediante la promoción y fortalecimiento de proyectos productivos.
<b>Objetivo estratégico de las dependencias y entidades:</b>		Apoyar las iniciativas de la población objetivo de escasos recursos, fundamentalmente en condiciones de pobreza.

	ID	Resumen Narrativo	Indicadores	Medios de Verificación	Supuestos
1. Fin (Impacto)	1	Contribuir a mejorar las condiciones de inserción de los emprendedores de bajos ingresos al sistema productivo nacional mediante el apoyo que se les brinda para crear y desarrollar microempresas.	Evolución de los ingresos provenientes de los micro emprendimientos que desempeñan los beneficiarios de los microcréditos.	Estudio de evaluación de impacto a desarrollar por evaluadores externos.	Se cuenta con un potencial emprendedor en la población beneficiaria. Existe continuidad en las fuentes de financiamiento para la creación de microempresas
			Variación en el ingreso del hogar de los beneficiarios que incrementaron sus ingresos con respecto al periodo anterior.	Estudio de evaluación de impacto a desarrollar por evaluadores externos.	
2. Propósito (Resultados)	1.1	Emprendedores de bajos ingresos crean y desarrollan microempresas a través del acceso al	Tasa de creación de empresas.	Estudio de evaluación de impacto a desarrollar por evaluadores externos.	Se cuenta con un potencial emprendedor en la población beneficiaria. Existe continuidad en las

		financiamiento	Sostenibilidad de las microempresas creadas por los hombres y mujeres de bajos ingresos beneficiarios de microcrédito	Estudio de evaluación de impacto a desarrollar por evaluadores externos.	fuentes de financiamiento para la creación de microempresas
3. Componentes (Productos y Servicios)	C.1	1. Apoyos crediticios otorgados a Instituciones de Micro Financiamiento e Intermediarios destinados a sustentar líneas de micro créditos a emprendedores de bajos ingresos.	Número de microcréditos otorgados a emprendedores de bajos ingresos.	Explotación de registro administrativo.	Existen en la sociedad civil instituciones capaces de llevar adelante actividades de micro financiamiento a sectores tradicionalmente excluidos.  La población objetivo cuenta con proyectos productivos y presentan solicitudes de crédito a las IMF e Intermediarios.
			Monto promedio de microcrédito otorgado a beneficiarios por derrama crediticia.	Explotación de registro administrativo.	
			Cobertura de mujeres beneficiarias.	Explotación de registro administrativo.	
			Recuperación de Cartera	Explotación de registro administrativo.	
	C.2	2. Apoyos no crediticios parciales y temporales para las Instituciones de Microfinanciamiento e Intermediarios para asistencia técnica y capacitación de su personal para mejora de la atención de emprendedores de bajos ingresos.	Porcentaje de IMF que recibieron asistencias técnicas con nivel de satisfacción alta y muy alta.	Estudio de evaluación de impacto a desarrollar por evaluadores externos.	Las Instituciones de Microfinanciamiento e Intermediarios tienen los recursos humanos adecuados para el aprendizaje de nuevos conocimientos y su incorporación de rutinas de trabajo.
			Porcentaje de participantes en talleres de capacitación con nivel de satisfacción alta y muy alta.	Estudio de evaluación de impacto a desarrollar por evaluadores externos.	
	C.3	3. Apoyos parciales crediticios a las Instituciones de Microfinanciamiento e Intermediarios otorgados para la adquisición de infraestructura para la modernización y apoyos no crediticios para la consolidación de una cobertura geográfica que permita una atención de las emprendedoras de bajos ingresos cerca de su localidad	Apertura de sucursales, extensiones y agencias por las Instituciones de Microfinanciamiento e Intermediarios	Explotación de registro administrativo.	Las Instituciones de Micro financiamiento e Intermediarios hacen un uso eficiente del aumento en su infraestructura y cobertura geográfica de manera de brindar una atención de calidad y cercana a la localidad de residencia de hombres y mujeres de bajos ingresos.
			Cobertura de apoyos parciales para la adquisición de infraestructura para la modernización: software, hardware, mobiliario y equipo de cómputo	Explotación de registro administrativo.	

4. Actividades (Acciones y Procesos)	C.1.A	Asignación de apoyos crediticios a las Instituciones de Micro financiamiento e Intermediarios	Cumplimiento en el número de Instituciones de Microfinanciamiento e Intermediarios activos con respecto a la meta.	Explotación de registro administrativo.	Existen en la sociedad Instituciones capaces de llevar adelante actividades de micro financiamiento a sectores sin acceso al financiamiento.
	C.2.A	Apoyos para Talleres	Cumplimiento en el número de talleres de capacitación con respecto a la meta.	Explotación de registro administrativo.	Las Instituciones de Micro Financiamiento e Intermediarios incorporan a sus procesos recomendaciones y conocimientos adquiridos durante los cursos de capacitación y las asistencias técnicas.
	C.2.B	Apoyos para Asistencia Técnica	Cumplimiento en el número de asistencias técnicas con respecto a la meta	Explotación de registro administrativo.	
	C.3.A	Apoyos destinados a la apertura de sucursales, agencias y extensiones.	Cumplimiento en la apertura de sucursales, agencias y extensiones con respecto a la meta.	Explotación de registro administrativo.	
	C.3.B	Apoyos destinados a la adquisición de infraestructura para la modernización de: software, hardware mobiliario y equipo de cómputo	Cumplimiento en el número de IMF que reciben apoyos parciales crediticios, destinados a la infraestructura para la modernización de: mobiliarios, equipo de cómputo con respecto a la meta	Explotación de registro administrativo.	Existe demanda por parte de las IMF o Intermediarios.

**ANEXO 4. MODELOS DE CONTRATOS Y CONVENIOS PARA LA FORMALIZACION DE LOS APOYOS CONTEMPLADOS EN LAS REGLAS DE OPERACION PARA LA ASIGNACION DEL SUBSIDIO CANALIZADO A TRAVES DEL PROGRAMA NACIONAL DE FINANCIAMIENTO AL MICROEMPRESARIO PARA EL EJERCICIO FISCAL 2011.**

**1. APOYOS CREDITICIOS A LAS INSTITUCIONES DE MICROFINANCIAMIENTO E INTERMEDIARIOS**

1.a Apoyos crediticios a las Instituciones de Microfinanciamiento y a los Intermediarios para que éstos a su vez hagan llegar los recursos a la Población Objetivo en forma de microcréditos.

**i. Acreditación por el FINAFIM y obtención de un línea de crédito**

**ii. Crédito adicional para Instituciones de Microfinanciamiento e Intermediarios que sean acreditados por el FINAFIM**

\* EL SIGUIENTE MODELO DE CONTRATO SERA EMPLEADO PARA FORMALIZAR EL APOYO PREVISTO EN LA REGLA 7.1, a., DEL ACUERDO MEDIANTE EL CUAL SE DAN A CONOCER LAS REGLAS DE OPERACION PARA LA ASIGNACION DEL SUBSIDIO CANALIZADO A TRAVES DEL FIDEICOMISO DEL PROGRAMA NACIONAL DE FINANCIAMIENTO AL MICROEMPRESARIO, EL CUAL JUNTO CON LOS ANEXOS DEL PRESENTE, PODRAN SER ADECUADOS A LAS NECESIDADES PARTICULARES DEL APOYO Y DE CADA INSTITUCION, PARA LOS EFECTOS LEGALES A QUE HAYA LUGAR.

CONTRATO DE APERTURA DE CREDITO SIMPLE CON GARANTIA PRENDARIA QUE CELEBRAN, POR UNA PARTE, NACIONAL FINANCIERA, SOCIEDAD NACIONAL DE CREDITO, COMO FIDUCIARIA EN EL FIDEICOMISO DEL PROGRAMA NACIONAL DE FINANCIAMIENTO AL MICROEMPRESARIO, A QUIEN EN LO SUCESIVO SE LE DENOMINARA EL "ACREDITANTE", REPRESENTADA POR SU SECRETARIO TECNICO, EL <<nombre del Secretario Técnico>>, POR OTRA PARTE, <<nombre de la Institución de Microfinanciamiento o Intermediario>>, A QUIEN EN LO SUCESIVO SE LE DENOMINARA LA "ACREDITADA", REPRESENTADA POR <<nombre del representante legal>>, Y POR UNA ULTIMA PARTE, <<nombre de la persona que vaya a ser depositaria>>, POR SU PROPIO DERECHO, PARA LOS EFECTOS PREVISTOS EN LA CLAUSULA OCTAVA DE ESTE INSTRUMENTO, AL TENOR DE LOS SIGUIENTES ANTECEDENTES, DECLARACIONES Y CLAUSULAS:

**ANTECEDENTES**

I. Con fecha 19 de febrero de 2001, se publicaron en el Diario Oficial de la Federación las Reglas de Operación del Programa de Banca Social y Microcréditos. Con fecha 18 de mayo de 2001, se publicó en el citado Diario Oficial el Acuerdo por el que se modifica la denominación del Programa de Banca Social y Microcréditos por la de Programa Nacional de Financiamiento al Microempresario (en lo sucesivo, el "PROGRAMA"), siendo dicho Programa parte integrante del Fondo para la Micro, Pequeña y Mediana Empresa. Con fecha <<fecha de publicación>>, se publicó en el Diario Oficial de la Federación el Acuerdo por el que se dan a conocer las Reglas de Operación para la asignación del subsidio canalizado a través del Programa Nacional de Financiamiento al Microempresario para el Ejercicio Fiscal <<señalar año>> (en lo sucesivo, las "Reglas de Operación").

II. Con fecha 17 de mayo del 2001, la Secretaría de Hacienda y Crédito Público, en su carácter de Fideicomitente Unico de la Administración Pública Federal Centralizada, constituyó en Nacional Financiera, Sociedad Nacional de Crédito, en su carácter de fiduciaria, el Fideicomiso del Programa Nacional de Financiamiento al Microempresario (en lo sucesivo, el "FINAFIM"), para la administración de los recursos financieros del PROGRAMA. Nacional Financiera, Sociedad Nacional de Crédito, en su carácter de Fiduciaria, le asignó en sus registros el No. 80005.

III. El FINAFIM tiene, entre otros fines, el que la Fiduciaria destine los recursos del patrimonio del Fideicomiso al otorgamiento de apoyos crediticios, a favor de las Instituciones de Microfinanciamiento, de acuerdo con las instrucciones que reciba del Comité Técnico del Fideicomiso.

**DECLARACIONES**

I. Declara el Acreditante que:

a) En cumplimiento a los fines del FINAFIM y en términos del acuerdo <<número del acuerdo>> adoptado por su Comité Técnico en sesión de fecha <<anotar fecha de de la sesión>>, comparece a la celebración de este Contrato.

b) <<nombre del Secretario técnico>>, Secretario Técnico del FINAFIM, se encuentra facultado para la suscripción del presente Contrato, según consta en la escritura pública número <<número de escritura pública>> de fecha <<fecha del instrumento notarial>>, otorgada ante la fe del Lic. <<nombre del Notario Público >>, Notario Público número <<número de la Notaría>> del Distrito Federal. Facultades y poderes que no le han sido revocados, limitados o modificados en forma alguna.

## II. Declara la Acreditada que:

a) Es una <<plasmarse el tipo de figura legal en que está constituida la Institución de Microfinanciamiento>>, constituida y existente de conformidad con las leyes de los Estados Unidos Mexicanos, que cuenta con las facultades legales suficientes para celebrar el presente Contrato, y tiene la capacidad técnica y administrativa para destinar los recursos del crédito objeto del presente Contrato al otorgamiento de créditos en términos de lo previsto en las "Reglas de Operación" y de conformidad con lo que se estipula en este instrumento.

b) Conoce plenamente las Reglas de Operación, así como la(s) circular(es) <<señalar número de circular>>, emitida por el FINAFIM el <<fecha de la circular(es)>>, en lo sucesivo, la(s) Circular(es). Las Reglas de Operación y las Circulares no se anexan al presente Contrato, pero se tienen por reproducidas en éste como si se insertaran a la letra.

c) <<nombre del representante legal>>, cuenta con las facultades necesarias para la celebración del presente Contrato, según consta en la escritura pública número <<número de escritura pública>> de fecha <<fecha del instrumento notarial>>, otorgada ante la fe del Lic. <<nombre del Notario Público >>, Notario Público número <<número de la Notaría>> del <<indicar la sede donde fue expedida la patente>>, inscrito en el Registro Público de la Propiedad y del Comercio de <<lugar donde se registra la escritura>>, bajo el folio <<número de folio>>. Facultades que bajo protesta de decir verdad no han sido revocadas, limitadas o modificadas en forma alguna.

d) Ha promovido el uso de los apoyos del FINAFIM entre las personas que son susceptibles de recibir créditos con los recursos provenientes de tales apoyos y cuenta con la capacidad técnica y administrativa necesarias para la correcta implementación de dichos créditos y posterior administración de la cartera crediticia que se componga con los mismos.

e) No existe procedimiento judicial o administrativo alguno en su contra que pueda afectar la legalidad, validez o exigibilidad de sus obligaciones derivadas del presente Contrato y del o los Pagarés que suscriba conforme a la Cláusula Quinta del presente instrumento.

f) No es parte de contrato o convenio alguno que le impida celebrar el presente instrumento u obligarse en los términos del mismo o que establezca como causa de vencimiento anticipado o rescisión la celebración de este Contrato o la obtención del crédito objeto del mismo.

g) Este Contrato y el o los Pagarés previstos en la Cláusula Quinta del presente instrumento, una vez suscritos por su representante, constituirán obligaciones válidas y exigibles conforme a las estipulaciones contenidas en los mismos.

## III. Declara el << nombre de la persona que vaya a ser depositaria >>, por su propio derecho, que:

a) Es una persona física de nacionalidad <<señalar la nacionalidad que tiene>>, en pleno goce y uso de sus derechos, para asumir las obligaciones que a su cargo se establecen en el presente Contrato.

b) Se ostenta como <<cargo o puesto del depositario dentro de la Institución de Microfinanciamiento>> de la Acreditada.

c) Este Contrato, una vez suscrito por Derecho propio, constituirá obligaciones válidas y exigibles a su cargo, conforme a las estipulaciones establecidas en la Cláusula Octava del mismo.

## IV. Declaran las partes que:

UNICA.- Previamente a la celebración de este contrato, han obtenido todas y cada una de las autorizaciones para suscribir el presente instrumento, asimismo, las partes reconocen como suyos, en lo que les corresponde, todos y cada uno de los antecedentes y declaraciones anteriores, por entender a plenitud todo lo aquí estipulado y escrito en el idioma español, por lo que están de acuerdo en obligarse de conformidad con las siguientes:

## CLAUSULAS

### PRIMERA. DEFINICION DE TERMINOS.

A menos que de otra forma se definan en el presente Contrato, los términos definidos a continuación con mayúscula inicial tendrán los significados siguientes, que serán igualmente aplicables a la forma singular o plural de dichos términos:

1. "Acreditada" significa <<nombre de la Institución de Microfinanciamiento>>
2. "Causas de Vencimiento Anticipado" significa cada una de las causas establecidas en el presente instrumento.



3. "CETES" significa la tasa anual de rendimiento, equivalente a la de descuento, en colocación primaria de los Certificados de la Tesorería de la Federación al plazo de 28 (veintiocho) días o al plazo que la substituya, dada a conocer por la Secretaría de Hacienda y Crédito Público en periódicos de amplia circulación nacional, el Día Hábil Bancario correspondiente al inicio del Período de Intereses de que se trate o, en su defecto, la inmediata anterior publicada.

4. Circular(es) significa la(s) Circular(es) señaladas en el inciso b) de la Declaración II del presente Contrato, así como las subsecuentes que emita el FINAFIM.

5. "Crédito" significa los recursos objeto de este Contrato.

6. "Día Hábil Bancario" tiene el significado que se le atribuye en la Circular que anualmente publica la Comisión Nacional Bancaria y de Valores, de conformidad con los artículos 4, fracciones XXII y XXXVI, y 16, fracción I, de la Ley de la Comisión Nacional Bancaria y de Valores, con excepción de los sábados y domingos.

7. "Disposición" significa cualquier desembolso del Crédito, la cual será documentada mediante la suscripción del pagaré a que se refiere la cláusula quinta del presente instrumento.

8. "Fecha de Disposición" significa la fecha en la que la Acreditada disponga total o parcialmente del Crédito siempre y cuando se hayan satisfecho las condiciones establecidas en la Cláusula Sexta.

9. "Fecha de Pago de Intereses" significa cada una de las fechas en las que la Acreditada debe pagar intereses sobre el saldo insoluto de cada Disposición del Crédito, en los términos del numeral 4.2 de la cláusula cuarta del presente Contrato, y que será el día en que concluya cada uno de los Periodos de Intereses.

10. "Fecha de Pago de Principal" significa cada una de las fechas en las que la Acreditada debe pagar una amortización de principal de cada Disposición del Crédito, en los términos de la cláusula cuarta, numeral 4.1, de conformidad con el "Calendario de Pagos" que al efecto se suscriba por las partes y se anexe al presente Contrato.

11. "FINAFIM" tiene el significado que se le atribuye en el Antecedente II de este Contrato.

12. "Pagaré" significa el título de crédito de la especie pagaré que, de conformidad con la Cláusula Quinta del presente instrumento, documente cada una de las Disposiciones del Crédito que efectúe la Acreditada.

13. "Período de Intereses" significa el periodo para el cómputo de la tasa de interés ordinaria sobre el saldo insoluto de cada una de las Disposiciones del Crédito. El primer Periodo de Intereses iniciará el día en que se efectúe la Disposición de que se trate (Fecha de Disposición) y concluirá el último Día Hábil Bancario del mes inmediato siguiente a aquel en que se hubiere efectuado dicha Disposición. Los subsecuentes periodos de intereses iniciarán el mismo día en que termine el periodo de intereses inmediato anterior y concluirá el último Día Hábil Bancario del mes inmediato siguiente. Los pagos por concepto de principal e intereses ordinarios de cada Disposición deberán realizarse el día en que concluya cada Periodo de Intereses, de acuerdo con lo que se establezca en el Anexo "A", o bien, en los Anexos "A1", "A2", "A3", etc., de este instrumento, según sea el caso, de conformidad con lo previsto en el numeral 4.1 de la Cláusula Cuarta del presente Contrato.

14. "Reglas de Operación" tiene el significado que se le atribuye en el Antecedente I del presente Contrato.

15. "Tasa de Interés Ordinaria" tiene el significado que se le atribuye en el numeral 4.2.A. de la Cláusula Cuarta del presente Contrato.

16. "Tasa de Interés Moratoria" significa la Tasa de Interés Ordinaria multiplicada por dos.

17. "Tasa Substituta" tiene el significado que se le atribuye en el numeral 4.2.D. de la Cláusula Cuarta del presente Contrato.

## SEGUNDA. APERTURA DE CREDITO Y DESTINO.

El Acreditante abre a la Acreditada un crédito simple (el Crédito) hasta por la cantidad de \$ <<plasmarse en número y letra el importe del crédito otorgado>>

En el importe del Crédito no quedan comprendidos los intereses, comisiones y gastos que se causen en virtud de este Contrato.

La Acreditada se obliga a destinar el importe del Crédito exclusivamente para el otorgamiento de

créditos,

con estricto apego a las Reglas de Operación y a lo estipulado en el presente Contrato.

#### TERCERA. DISPOSICION DEL CREDITO.

La Acreditada podrá disponer del Crédito mediante <<indicar el número de disposiciones >> disposiciones, en el entendido de que la primera disposición se deberá realizar dentro de un plazo de 30 (treinta) días naturales contado a partir de la fecha en que se hayan cumplido las condiciones establecidas en la Cláusula Sexta de este instrumento. Lo anterior, en la inteligencia que, el Crédito deberá ser ejercido en su totalidad en un plazo máximo de <<indicar el número de meses>> meses, contados a partir de la fecha de firma del presente Contrato. En caso de no disponer el recurso en el plazo citado, se perderá el derecho a ejercer la parte del Crédito que no se hubiere dispuesto. Asimismo, cada una de las Disposiciones del Crédito serán documentadas de conformidad con lo previsto en la Cláusula Quinta del presente instrumento.

Para realizar las Disposiciones del Crédito, la Acreditada deberá dar un aviso por escrito al Acreditante con 4 (cuatro) Días Hábiles Bancarios de anticipación a la Fecha de Disposición de que se trate, de conformidad con el formato de solicitud Disposición que se acompaña al presente instrumento como Anexo "G". En la solicitud de Disposición la Acreditada señalará: i) el monto de la Disposición; ii) su declaración en el sentido de que no existe una Causa de Vencimiento Anticipado del Crédito, iii) que se encuentra en cabal cumplimiento con las disposiciones aplicables de las Reglas de Operación, y iv) la descripción del uso específico que pretenda dar a los recursos de dicha Disposición. El uso específico que dará la Acreditada a los recursos de la Disposición que corresponda deberá ser congruente con el Programa Operativo y Financiero que haya entregado la Acreditada al Acreditante y que haya sido autorizado previamente por este último antes de ejercer el Crédito. La solicitud de Disposición referida en este párrafo será irrevocable.

En el caso de que la Acreditada y el Acreditante hayan convenido en un programa específico de Disposiciones del Crédito, éstas solamente podrán llevarse a cabo en la fechas que se hayan señalado en dicho programa y conforme a sus términos y condiciones, sujeto en todo caso al cumplimiento de las condiciones establecidas en la Cláusula Sexta.

El Pago que haga la Acreditada de cualquiera de las Disposiciones del Crédito no le dará derecho a volver a disponer de dicha cantidad, ya que el presente Contrato no es una apertura de crédito en cuenta corriente.

#### CUARTA. OBLIGACIONES DE PAGO.

##### 4.1 Principal.

La Acreditada se obliga a pagar al Acreditante cada Disposición del Crédito, sin necesidad de previo requerimiento, en un plazo de <<indicar los meses con número y letra>> meses, contado a partir del último Día Hábil Bancario del mismo mes en que se haya realizado la Disposición respectiva, plazo que incluye, en su inicio, un periodo de gracia de <<indicar los meses con número y letra>> meses, durante el cual la Acreditada sí estará obligada al pago de los intereses ordinarios, de acuerdo con lo previsto en el inciso A. del numeral 4.2. siguiente. Concluido el plazo de gracia, la Acreditada, pagará la Disposición de que se trate mediante <<indicar los meses con número y letra>> amortizaciones mensuales sucesivas y en lo posible iguales en cada Fecha de Pago de Principal, de conformidad con cada "Calendario de Pagos" que al efecto se suscriba por las partes y se anexe al presente Contrato, de manera continua, como Anexo "A1", Anexo "A2", Anexo "A3", y así sucesivamente, según se trate de la primera, segunda, tercera, etc., Disposición del Crédito, respectivamente, más las cantidades que correspondan por concepto de intereses ordinarios, de conformidad con lo establecido en el inciso A. del numeral 4.2. siguiente. Para el caso de que la Acreditada ejerza el Crédito en una sola Disposición, se anejará al presente Contrato un solo "Calendario de Pagos" exclusivamente como Anexo "A".

##### 4.2 Intereses.

A) Intereses Ordinarios. La Acreditada se obliga a pagar al Acreditante, sin necesidad de previo requerimiento y en cada Fecha de Pago de Intereses, de conformidad con el Anexo "A" o los Anexos "A1", "A2", "A3", etc., según se trate, (el "Calendario de Pagos") del presente instrumento, intereses ordinarios sobre el saldo insoluto de cada una de las Disposiciones del Crédito, desde la Fecha de Disposición respectiva hasta la última Fecha de Pago de Principal, a una tasa de interés anual igual a la que resulte de multiplicar por el factor 1 (uno) la tasa de CETES más <<indicar con número y letra>> puntos porcentuales (la "Tasa de Interés Ordinaria").

Las partes convienen en que la tasa de interés ordinaria pactada en el párrafo que antecede, podrá ser susceptible de cambio, por lo que, los puntos porcentuales que se suman a la Tasa CETES, se podrán incrementar si así lo determina el Acreditante, lo anterior, deberá ser notificado mediante escrito que el

Acreditante dirija a la Acreditada y al Fiador respectivamente, obligándose estos últimos a formalizar el o los instrumentos legales que documenten dicho cambio. Asimismo, la Acreditada se obliga a cubrir los gastos u honorarios que para tales efectos se generen. El tope del incremento a la tasa de interés ordinaria, será el que

indiquen las Reglas de Operación referidas en el Antecedente I de este contrato ó las Reglas de Operación subsecuentes.

B) Intereses Moratorios. En caso de que cualquier cantidad, ya sea por concepto de Principal o de Intereses de cualquier Disposición del Crédito no sea pagada en su totalidad en la Fecha de Pago de Principal o Fecha de pago de Intereses, según corresponda, la Acreditada se obliga a cubrir intereses moratorios sobre el saldo de la suma vencida y no pagada, a una tasa anual equivalente a la Tasa de Interés Moratoria. La Tasa de Interés Moratoria se causará desde el día siguiente a la Fecha de Pago de Principal o Fecha de Pago de Intereses, según sea el caso, en la que no se haya cubierto el concepto de que se trate, hasta la fecha de pago real de la suma insoluta respectiva. Estos intereses moratorios se calcularán de conformidad con el documento que, como Anexo "F", forma parte integrante de este instrumento.

C) Cálculo de Intereses. La Tasa de Interés Ordinaria y la Tasa de Interés Moratoria se expresarán en forma anual y los intereses, sean éstos ordinarios o moratorios, se calcularán dividiendo la tasa aplicable entre 360 (trescientos sesenta) y multiplicando el resultado obtenido por el número de días naturales efectivamente transcurridos durante el periodo en el cual se devenguen los propios intereses a la tasa respectiva (la Tasa de Interés Ordinaria o la Tasa de Interés Moratoria, según sea el caso), y el producto que se obtenga se multiplicará por el saldo que corresponda.

D) Tasa Substituta. En el caso de que por cualquier razón, durante cualquier Período de Intereses dejare de publicarse la tasa de CETES, entonces a partir del Período de Intereses siguiente y en tanto no se dé a conocer la nueva tasa de CETES, la tasa de interés ordinaria aplicable será la siguiente:

La tasa de interés que, en su caso, sustituya a la de CETES y que publique Banco de México o cualquier otra entidad autorizada, y que se considere por dicho Banco de México como una tasa sustituta de CETES.

En caso de que no se obtuviere el indicador mencionado en el párrafo inmediato anterior, entonces se tomará como tasa sustituta la Tasa de Interés Interbancaria de Equilibrio (TIIE) a plazo de 28 (veintiocho) días o al plazo que la sustituya, publicada por el Banco de México en el Diario Oficial de la Federación el Día Hábil Bancario inmediato anterior al inicio del Periodo de Intereses correspondiente o, en su defecto, la inmediata anterior publicada. En caso de que este indicador se modifique o deje de existir, se hará el cálculo correspondiente con base en el indicador que lo sustituya o, en su defecto, por el indicador que determine la Secretaría de Hacienda y Crédito Público.

#### 4.3 Pagos Anticipados.

En las fechas de pago de principal y siempre que se encuentre al corriente en sus obligaciones de pago, la Acreditada podrá efectuar pagos anticipados totales o parciales de principal de cualquier Disposición del Crédito, sin obligación de pago de pena convencional y sin derecho a prima, mediante aviso por escrito que dirija al Acreditante, con un Día Hábil Bancario de anticipación a la fecha en que pretenda realizar el pago correspondiente, debiendo indicar la Disposición respecto de la cual efectuará el mismo.

En el caso de pagos anticipados parciales, éstos deberán ser por un importe igual al de una o más amortizaciones de la disposición de que se trate, y se aplicará en orden inverso al del vencimiento de las mismas, reduciéndose el plazo de pago de dicha disposición.

#### 4.4 Lugar y Forma de Pago.

Todas las cantidades que la Acreditada deba pagar por concepto de principal, intereses ordinarios y, moratorios, en su caso, o cualquier otra cantidad conforme al presente Contrato y el o los Pagarés, serán pagadas al Acreditante, en las fechas de vencimiento correspondientes, en México, D. F., mediante depósito en la cuenta que por escrito le dé a conocer el Acreditante a la Acreditada.

Todas las cantidades que la Acreditada deba pagar por concepto de amortizaciones de principal del Crédito, intereses ordinarios o moratorios, comisiones, gastos y costos y cualquier otra cantidad debida por la Acreditada al Acreditante de conformidad con lo establecido en el presente Contrato y el o los Pagarés, serán pagadas sin deducción y libres de cualesquier impuestos, contribuciones, deducciones o retenciones de cualquier naturaleza que se impongan o graven en cualquier tiempo por cualquier autoridad.

#### 4.5 Aplicación de pagos.

Los pagos que realice la Acreditada al Acreditante serán aplicados en el orden siguiente: I) gastos en que incurra el Acreditante para la recuperación del Crédito; II) comisiones y gastos en que en su caso

pacten las partes para las sumas no dispuestas; III) intereses moratorios; IV) intereses ordinarios vencidos; V) principal vencido; VI) intereses ordinarios vigentes; VII) saldo insoluto de principal vigente del Crédito.

#### QUINTA. PAGARE.

En cada Fecha de Disposición, la Acreditada deberá suscribir y entregar al Acreditante un pagaré que deberá contener la promesa incondicional de pago de la Disposición del Crédito que se efectúe, debiendo contener además, la promesa incondicional de pago de intereses ordinarios y moratorios a la Tasa de Interés

Ordinaria y a la Tasa de Interés Moratoria, respectivamente, en los términos del numeral 4.2. de la Cláusula Cuarta, así como los demás términos y condiciones que aparecen en el Anexo "B" del presente Contrato, en términos del artículo 170 de la Ley General de Títulos y Operaciones de Crédito.

#### SEXTA. CONDICIONES PREVIAS.

La obligación del Acreditante de desembolsar el Crédito, en cualquier Fecha de Disposición queda sujeta al cumplimiento de las siguientes condiciones:

a) Que el Acreditante haya recibido el Pagaré que documente la Disposición de que se trate conforme a la cláusula inmediata anterior, debidamente firmado por el o los apoderados debidamente facultados para tales efectos, en términos de lo dispuesto en la Cláusula Quinta anterior.

b) Que en la Fecha de Disposición no exista ninguna Causa de Vencimiento Anticipado del Crédito.

c) Que las Declaraciones de la Acreditada sigan siendo correctas.

d) Que la Acreditada haya incluido en su contabilidad, una cuenta especial en la cual se identifiquen claramente los recursos aportados por el Acreditante con cargo al presente Crédito.

La condición señalada en el inciso d) anterior, deberá quedar cumplida en un plazo que no exceda de 10 (diez) días naturales, contado a partir de la fecha de suscripción del presente instrumento. En caso de que dichas condiciones no se cumplan quedará extinguido el derecho de la Acreditada de disponer del Crédito. En su caso, el Acreditante podrá prorrogar por una sola vez el plazo otorgado por otros 10 (diez) días naturales, siempre y cuando, previamente a su vencimiento, reciba solicitud por escrito de la Acreditada. El Acreditante se reserva la facultad de cancelar dicha prórroga mediante aviso por escrito, que dé a la Acreditada con 8 (ocho) días hábiles de anticipación.

#### SEPTIMA. OBLIGACIONES DE HACER Y NO HACER.

Durante la vigencia del presente Contrato y hasta que todas las cantidades debidas conforme al mismo hayan sido pagadas en su totalidad, la Acreditada se obliga a cumplir con las siguientes obligaciones, sin perjuicio de aquellas otras que se deriven en términos de este instrumento:

A) Proporcionar al Acreditante, dentro de los 45 (cuarenta y cinco) días naturales siguientes de cada trimestre, estados financieros trimestrales que incluyen: balance general, estado de resultados y relaciones analíticas de las principales cuentas de balance, con firma autógrafa del Representante Legal de la Acreditada y Contador Público mencionando el número de Cédula Profesional.

B) Proporcionar al Acreditante, dentro de los 120 (ciento veinte) días naturales siguientes a cada cierre del ejercicio anual, estados financieros anuales auditados con firma autógrafa del responsable del despacho auditor, representante legal y contador público responsable.

C) Proporcionar al Acreditante un aviso por escrito de la existencia de cualquier Causa de Vencimiento Anticipado del Crédito, dentro de 5 (cinco) Días Hábiles Bancarios a partir de aquél en que haya tenido conocimiento del mismo con los detalles de dicha Causa de Vencimiento Anticipado del Crédito y las medidas que se proponga adoptar al respecto; así como un aviso por escrito de la existencia de cualquier demanda judicial o administrativa, incluyendo de manera enunciativa la iniciación de cualquier procedimiento laboral, entablada en su contra que afecte o que previsiblemente pueda llegar a afectar en forma considerable y adversa su situación financiera, dentro de 5 (cinco) Días Hábiles Bancarios a partir de aquél en que hayan tenido conocimiento de la misma.

D) Mantener todas las autorizaciones, registros, permisos y licencias existentes a la fecha o que se requieran en el futuro, en cualquiera de las esferas de competencia de la Administración Pública, así como pagar puntualmente todas las contribuciones fiscales, salvo por aquellas que esté impugnando de buena fe la Acreditada, mediante los procedimientos adecuados.

E) Permitir a la persona que designe el Acreditante la realización de auditorías, así como visitas de supervisión e inspección en sus establecimientos u oficinas, con objeto de verificar el destino del importe del Crédito, el comportamiento crediticio de los acreditados correspondientes, así como el cumplimiento de la Acreditada con las Obligaciones derivadas de este Contrato y las disposiciones aplicables de las Reglas

de Operación.

F) Entregar al Acreditante mensualmente, dentro de los quince días naturales siguientes a la conclusión de cada mes, los reportes que deberán incluir la información señalada en el Anexo "C" del presente Contrato, el cual, una vez firmado, formará parte integrante del mismo.

G) Entregar al Acreditante de manera mensual, dentro de los primeros 15 días naturales siguientes a la conclusión de cada mes, las relaciones referentes al número de acreditados y número de créditos otorgados en el mes inmediato anterior, de acuerdo a los formatos que se señalan en los anexos "D" y "E" del presente

Contrato, los cuales, una vez firmados, serán parte integrante del mismo.

H) Supervisar que los créditos que otorgue con los recursos del Crédito se ejerzan oportunamente por los acreditados y para los fines que los solicitaron.

I) Entregar toda la información y documentos que le solicite el Acreditante relacionada con el presente Contrato y la observancia de las disposiciones aplicables de las Reglas de Operación y Circulares, en especial a la circular <<señalar número de circular>>, emitida por el FINAFIM u otras que se llegaren a emitir, dentro del plazo que le indique el Acreditante.

J) Cumplir con los compromisos y obligaciones a su cargo que se deriven de otros convenios, contratos o acuerdos suscritos con FINAFIM.

K) Mantener actualizado los registros contables independientes a la contabilidad de la Acreditada, con el propósito de identificar con facilidad toda la operación llevada a cabo con los recursos del Crédito materia de este contrato, así como aquellos provenientes del (de los) crédito(s) relacionado(s) en el Antecedente IV de este Contrato.

L) Vigilar que las personas a las que otorgue financiamiento con recursos del Crédito, no reciban de manera simultánea, apoyos con recursos del PROGRAMA y de otros Programas que otorguen micro créditos, ya sean Federales, Estatales o Municipales, dirigidos a los mismos conceptos.

M) Previamente al otorgamiento de financiamiento a sus acreditados con recursos del Crédito, analizar la capacidad de pago de los mismos.

N) Informar al Acreditante respecto de la revocación de facultades del o los funcionarios que hayan celebrado operaciones con el FINAFIM, así como dar aviso respecto de los nuevos apoderados. Lo anterior, en un plazo no mayor a tres días naturales, contado a partir de la fecha de la revocación y otorgamiento de los poderes de que se trate.

O) Dar aviso a al Acreditante de cualquier actualización o cambio en los manuales de operación y administración de crédito de la Acreditada o de cualquier otra información o documentación que modifique sus procesos de administración y recuperación de crédito. Lo anterior, en un plazo no mayor de quince días naturales, contado a partir de la fecha en que se dé la actualización o cambio de que se trata o se genere la información o documentación de referencia.

P) No otorgar, simultáneamente, apoyos crediticios de dos o más fuentes de fondeo, a un mismo sujeto de crédito.

Q) Establecer mecanismos para el control y seguimiento de la cartera vencida que le permita mantener niveles mínimos de ésta, sujetándose a las políticas y normatividad de FINAFIM.

R) Abstenerse de dar uso a los recursos del Crédito, directa o indirectamente, con fines político-electorales y otros distintos a los establecidos en el presente instrumento y Reglas de Operación y demás normatividad.

S) No otorgar recursos del Crédito a un acreditado para pagar créditos fondeados con otros recursos, sea cual sea su origen, ya que el destino de los créditos es para financiar actividades productivas.

T) En general, la Acreditada queda obligada a dar cumplimiento a todas las obligaciones a su cargo establecidas en el presente instrumento.

U) <<alguna otra condición que en específico establezca el Comité Técnico>>

OCTAVA. PRENDA.

Con objeto de garantizar todas y cada una de las obligaciones de pago derivadas del presente Contrato y de cada Pagaré (en lo sucesivo, las "Obligaciones Garantizadas"), la Acreditada se obliga a constituir

prenda sobre los derechos de crédito a su favor derivados de los créditos que otorgue a sus acreditados con los recursos provenientes del Crédito, adicionalmente se obliga a constituir prenda sobre un <<se establece el porcentaje indicado por el Comité Técnico>> % respecto a otros derechos crediticios, mismos que tendrán una fuente de fondeo distinta a la del presente contrato y pagarés que se suscriban en lo sucesivo, los citados derechos crediticios deberán estar libres de todo gravamen, por lo que la garantía prendaria que se constituye a partir de ésta obligación crediticia se establece en una proporción de <<se establece la proporción que resulte entre el monto del crédito y el porcentaje en adición indicado por el Comité Técnico>> a 1 sobre el importe del saldo insoluto del presente crédito, acto jurídico que deberá quedar debidamente instrumentado, mediante el endoso en garantía, a favor del Acreditante, de cada uno de los pagarés que deberán documentar las obligaciones de pago de los créditos que otorgue con los recursos del Crédito y de otras

fuentes de fondeo, dentro de un plazo de 5 (cinco) Días Hábiles Bancarios posteriores a la fecha en que los pagarés correspondientes sean suscritos por los acreditados respectivos.

La prenda sobre los pagarés mencionados se constituirá de conformidad con lo previsto en el artículo 334 fracción II de la Ley General de Títulos y Operaciones de Crédito.

Los pagarés sobre los cuales se constituya la prenda deberán estar libres de gravamen y de reclamaciones o controversias, no estarán vencidos y los derechos o acciones que deriven de éstos no habrán caducado o prescrito al momento de la constitución de la prenda.

La prenda se mantendrá vigente hasta que se hayan cumplido en su totalidad las Obligaciones Garantizadas, sin embargo las cantidades que reciba la Acreditada derivadas de los pagarés pignorados no estarán sujetas a la prenda en los términos del artículo 343 de la Ley General de Títulos y Operaciones de Crédito, siempre y cuando no exista Causa de Vencimiento Anticipado del crédito de conformidad con la Cláusula Décima; en caso de que ocurra una Causa de Vencimiento Anticipado del presente Contrato, dichas cantidades estarán sujetas a la prenda y por lo tanto deberán ser recibidas por el Acreditante, para ser aplicadas al pago del Crédito en el orden previsto en el numeral 4.5. de la Cláusula Cuarta de este Contrato.

La Acreditada deberá informar al Acreditante, junto con la información que deba entregar en los términos de la Cláusula Séptima, inciso F), respecto de cada uno de los pagarés sobre los que haya constituido prenda en favor del Acreditante de conformidad con lo establecido en la presente Cláusula, incluyendo el monto, plazo, suscriptor y demás datos que contengan los mismos; en la inteligencia que el Acreditante tendrá derecho de solicitar toda la información relativa a dichos pagarés y a solicitar la entrega de los mismos en cualquier fecha.

Mientras los pagarés pignorados se encuentren en poder de la Acreditada, ésta será considerada para todos los efectos legales como depositaria de los mismos, sin derecho a retribución alguna. Al efecto, en este acto se designa, como responsable de la guarda y custodia de los pagarés de referencia, sin derecho a retribución alguna y asumiendo la responsabilidad civil y penal inherente al carácter de depositario judicial, conforme a las disposiciones establecidas en el Código Civil y Penal Federal a <<nombre de la persona que será depositario>>, quien ostenta el cargo de <<cargo o puesto dentro de la Institución de Microfinanciamiento>>, quien protesta el leal y fiel desempeño respecto de dicha responsabilidad, misma que tendrá a su cargo en tanto se ostente como <<cargo o puesto dentro de la Institución de Microfinanciamiento>> de la Acreditada, sin perjuicio de lo estipulado en la parte final del párrafo inmediato siguiente.

En el evento de que <<nombre de la persona que será depositario>> deje de ocupar el cargo de <<cargo o puesto dentro de la Institución de Microfinanciamiento>> de la Acreditada, la responsabilidad prevista en el párrafo inmediato anterior será asumida, en los términos antes mencionados, por quien lo sustituya o, a falta de sustitución por cualquier circunstancia, por quien ocupe el cargo de principal accionista de la sociedad, Presidente del Consejo de Administración o Administrador Unico de la Acreditada, según sea el caso, situación que deberá ser hecha del conocimiento por parte de la Acreditada al Acreditante al Día Hábil Bancario inmediato siguiente a la fecha en que <<nombre de la persona que será depositario>> deje de ocupar el cargo de <<cargo o puesto dentro de la Institución de Microfinanciamiento>> de la Acreditada. Lo anterior, mediante escrito firmado por el nuevo responsable de la guarda y custodia de los pagarés pignorados, acompañado de la documentación con la que acredite fehacientemente el cargo de principal accionista de la sociedad, Presidente del Consejo de Administración, o bien, Administrador Unico de la misma, y en el que proteste el leal y fiel desempeño de la responsabilidad a su cargo, respecto de la guarda y custodia de los pagarés pignorados. En caso de sustitución del nuevo responsable de la guarda y custodia de los pagarés pignorados, se seguirá el procedimiento establecido en el presente párrafo. Queda expresamente estipulado que la falta de designación de la nueva persona que tendrá a su cargo la responsabilidad de la guarda y custodia de los pagarés pignorados, conforme a lo

estipulado en esta cláusula, o el incumplimiento de dicha responsabilidad, sea quien fuere el que la tuviere a su cargo, podrá dar lugar al vencimiento anticipado del Crédito, de conformidad con lo estipulado en la Cláusula Décima del presente instrumento, sin perjuicio de las acciones de cualquier naturaleza que el Acreditante pueda ejercer en contra de quien tenga a su cargo la responsabilidad de que se trata, así como en contra de la Acreditada. Asimismo, queda expresamente estipulado que la falta de designación de la nueva persona física que tendrá a su cargo la guarda y custodia de los pagarés pignorados, de conformidad con lo estipulado en este párrafo, no relevará de responsabilidad alguna a aquella que tenga el encargo de que se trata, por lo que su responsabilidad no cesará sino una vez que sea designado el nuevo responsable de la guarda y custodia de los pagarés pignorados en los términos antes precisados.

La Acreditada se obliga a documentar todas las obligaciones a cargo de sus acreditados derivadas de los créditos que otorgue con los recursos del Crédito así como, aquéllos créditos que de fuente diversa otorgue a sus acreditados la Acreditada pero que serán parte de la presente garantía constituida a favor de la

Acreditante en términos del presente contrato de crédito simple, en títulos de crédito de la especie pagaré, con objeto de dar cabal cumplimiento a sus obligaciones derivadas de la presente cláusula, independientemente de que pueda celebrar con dichos acreditados cualquier contrato o convenio. En adición a lo anterior, es obligación de la Acreditada la administración, control y recuperación de los financiamientos que otorgue con los recursos del Crédito.

El incumplimiento de cualquiera de las obligaciones a cargo de la Acreditada derivadas de esta cláusula, será causa de vencimiento anticipado del crédito en los términos de la Cláusula Décima del presente instrumento, sin perjuicio de los derechos del Acreditante para exigir el cumplimiento forzoso de dichas obligaciones.

#### NOVENA. REGLAS DE OPERACION Y CIRCULARES.

La Acreditada expresamente conviene en sujetarse a las Reglas de Operación, a la(s) Circular(es) y subsecuentes que emita el FINAFIM y cumplir con las disposiciones de éstas que le sean aplicables; asimismo, reconoce que el Acreditante tendrá los derechos que se establecen en dichas Reglas de Operación y la(s) Circulares, adicionalmente a los derechos que le corresponden derivados de este Contrato y de las leyes aplicables. La Acreditada en este acto, acepta que las disposiciones contenidas en las Circulares que le dé a conocer el Acreditante, a partir de la fecha de firma del presente contrato, formarán parte integrante del mismo, por lo que las obligaciones previstas en dichas Circulares y a cargo de la Acreditada se entenderán tácitamente aceptadas por la misma, por el hecho de mantener con el Acreditante la relación contractual que se deriva de este instrumento.

#### DECIMA. CAUSAS DE VENCIMIENTO ANTICIPADO DEL CREDITO.

Sin perjuicio de lo estipulado en el último párrafo de esta cláusula, El Acreditante y la Acreditada expresamente convienen en que, si ocurre cualquiera de los eventos establecidos a continuación, el Acreditante podrá dar por vencido anticipadamente el plazo para el pago de todas y cada una de las Disposiciones del Crédito, así como el o los Pagarés, quedando en consecuencia extinguido el derecho de la Acreditada para ejercer el Crédito en la parte que no se hubiere dispuesto y haciendo exigible el saldo total del Crédito:

A) Si cualquier cantidad debida conforme a este Contrato o cualquier Pagaré no es pagada en la fecha de pago correspondiente.

B) Si la Acreditada incumple con cualquiera de las obligaciones a su cargo derivadas del presente Contrato o de cualquier Pagaré.

C) Si cualquiera de las declaraciones hechas por la Acreditada en este Contrato o la información contenida en cualquier reporte o documento que haya entregado al Acreditante relacionado con el presente Contrato resultara falsa o incompleta.

D) Si se presentaren conflictos laborales, fiscales o administrativos de tal magnitud que afecten el funcionamiento ordinario de la empresa u organización de la Acreditada y dicho conflicto no se resolviera en un plazo de 30 (treinta) días naturales.

E) Si los bienes propiedad de la Acreditada son objeto de embargo total o parcialmente decretado por cualquier autoridad judicial o administrativa, salvo que dicho embargo fuere notoriamente improcedente o pudiere ser impugnado por la Acreditada de buena fe, con posibilidades de éxito y mediante los procedimientos legales adecuados.

F) Si se da por vencido anticipadamente cualquier crédito o financiamiento otorgado por cualquier acreedor a la Acreditada.

G) Si se da por vencido anticipadamente cualquier crédito o financiamiento que llegue a otorgar el Acreditante a la Acreditada o esta última llegare a incumplir cualquier obligación a su cargo y a favor del Acreditante, derivada de cualquier otro contrato, convenio, acto o acuerdo de voluntades.

H) Si la asamblea de accionistas de la Acreditada o en su caso el órgano correspondiente resuelve cualquier pago de dividendos o utilidades, modificación de su objeto social o estatutos sociales, disminución de capital social o patrimonio vigente a la fecha de la firma del presente contrato, fusión, escisión o disolución de la acreditada, o si se modifica la estructura accionaria o de socios o asociados actual de la Acreditada, sin autorización previa del Acreditante.

I) Si se instituye un procedimiento por o en contra de la Acreditada con el fin de declararla en concurso o liquidación, salvo que dicho procedimiento, a juicio del Acreditante, fuere notoriamente improcedente.

J) Si los estados financieros de la Acreditada por cualquier ejercicio parcial o anual refleja una posición financiera e índices financieros que pongan en riesgo la continuidad de la operación de la Acreditada o quede expuesta a un riesgo superior al normal.

K) Si la Acreditada no observa las disposiciones que en su momento sean emitidas por el Comité Técnico del FINAFIM, en los términos y condiciones en que el FINAFIM las haga del conocimiento por escrito de la Acreditada.

L) Si la Acreditada, durante la vigencia del Crédito: i) disminuye los rubros de patrimonio y/o capital contable; ii) decreta y paga dividendos; iii) retira las aportaciones para futuros aumentos de capital; iv) retira donativos etiquetados para activos fijos; v) retira utilidades de ejercicios anteriores y del ejercicio que se encuentre en curso, sin autorización previa del Acreditante. Queda expresamente estipulado que se podrán permitir decrementos al patrimonio y/o capital contable sólo cuando provengan de pérdidas del ejercicio de que se trata.

M) Si la Acreditada incumple con cualquiera de las obligaciones a su cargo derivadas de las Reglas de Operación.

N) Si el Acreditante se enterare que la Acreditada ha incumplido con los pagos correspondientes a cualquier otro fondo u obligación de pago.

O) Por cualesquiera otras causas previstas en el presente instrumento.

En cualquiera de estos supuestos, la Acreditada contará con un plazo de 6 (seis) días hábiles bancarios, a partir de que sea notificada por escrito por el Acreditante del incumplimiento de que se trate, para que manifieste lo que a su derecho convenga y resarza la situación que corresponda. Si concluido dicho plazo, durante el cual la Acreditada no podrá realizar Disposición alguna de Crédito, no es resarcida la situación respectiva ó la Acreditada no ha llegado a un acuerdo con el Acreditante sobre la solución del acontecimiento, el Vencimiento Anticipado de este Contrato y del o de los Pagarés surtirá efectos al día siguiente a la conclusión del plazo señalado, fecha en la cual la Acreditada deberá cubrir todos los conceptos que adeude al Acreditante conforme a lo estipulado en este contrato.

No obstante lo anterior, si cualquier cantidad debida conforme a este Contrato o cualquier Pagaré no es pagada en la fecha correspondiente, el Acreditante podrá dar por Vencido Anticipadamente el plazo para el pago de todas y cada una de las Disposiciones del Crédito, así como el o los Pagarés, quedando en consecuencia extinguido el derecho de la Acreditada para ejercer el Crédito en la parte que no se hubiere dispuesto y haciendo exigible el saldo total del Crédito de inmediato, mediante aviso por escrito con 6 (seis) días hábiles bancarios de anticipación a la fecha en que surta efectos el vencimiento anticipado y sin necesidad de declaración judicial previa, en cuyo supuesto, la Acreditada deberá pagar de inmediato el saldo insoluto del Crédito, junto con los intereses devengados hasta la fecha de vencimiento anticipado y cualquier otra cantidad debida conforme a este Contrato y el o los Pagarés.

#### DECIMA PRIMERA. CESION.

La Acreditada no podrá ceder sus derechos u obligaciones conforme al presente Contrato y el o los Pagarés. El Acreditante podrá ceder sus derechos u obligaciones derivados del presente Contrato. La Acreditada en este acto autoriza al Acreditante a ceder, endosar, descontar o negociar en cualquier forma, antes de su vencimiento, cualquier Pagaré, en los términos del artículo 299 de la Ley General de Títulos y Operaciones de Crédito.

#### DECIMA SEGUNDA. DENUNCIA.

Las partes convienen en que el Acreditante tiene derecho a restringir el importe del Crédito o el plazo de disposición del mismo, o ambos a la vez, o bien, para denunciar el contrato en cualquier tiempo, mediante aviso por escrito a la Acreditada en el domicilio señalado en la cláusula Décima Tercera, con una



anticipación de cuando menos 5 (cinco) Días Hábiles Bancarios a la fecha en que se pretenda que surta sus efectos dicho aviso; en la inteligencia de que la Acreditada no quedará liberada de pagar las comisiones y gastos correspondientes a las sumas no dispuestas, en caso de haberse pactado las mismas.

#### DECIMA TERCERA. NOTIFICACIONES.

Para efectos del presente Contrato, cada una de las partes señalan como su domicilio convencional para recibir toda clase de avisos y notificaciones, el siguiente:

La Acreditada: <<indicar domicilio de la Institución de Microfinanciamiento>>

El Acreditante: <<indicar domicilio de el FINAFIM>>

<<nombre del depositario>> (Depositario conforme a la Cláusula Octava del Contrato)

<<indicar el domicilio del depositario>>

Cualquier cambio de domicilio de una de las partes deberá ser avisado por escrito a la otra, con cinco días hábiles de anticipación a la fecha en que vaya a surtir efectos dicho cambio. Sin este aviso, todas las notificaciones hechas en los domicilios anteriores se tendrán válidamente efectuadas.

#### DECIMA CUARTA. GASTOS.

Todos los gastos y honorarios que se causen con motivo de la preparación y en su caso ratificación del presente Contrato, serán por cuenta de la Acreditada, quien los cubrirá en la fecha de firma del presente Contrato contra la presentación de las facturas correspondientes.

Asimismo, la Acreditada se obliga a rembolsar al Acreditante todos los gastos y honorarios razonables en que éste incurra con motivo del vencimiento anticipado del Crédito y la ejecución, en su caso, de cualquier garantía.

#### DECIMA QUINTA. LEYES APLICABLES.

El presente Contrato se regirá por la Ley de Instituciones de Crédito, la Ley General de Títulos y Operaciones de Crédito y demás disposiciones legales aplicables.

#### DECIMA SEXTA. JURISDICCION.

Para la interpretación y cumplimiento del presente Contrato, las partes expresamente se someten a la jurisdicción de los tribunales competentes en la ciudad de México, Distrito Federal, renunciando expresamente a cualquier otro fuero al que tengan derecho o lleguen a tenerlo en virtud de su domicilio presente o futuro.

#### DECIMASEPTIMA. RENUNCIA DE DERECHOS.

La omisión o retardo por parte del Acreditante, en el ejercicio de los derechos establecidos en el presente instrumento, en ningún caso tendrá el efecto de una renuncia de los mismos, ni el ejercicio singular o parcial por parte del Acreditante de cualquier derecho derivado de este Contrato excluye algún otro derecho, facultad o privilegio.

#### DECIMA OCTAVA. MODIFICACIONES AL CONTRATO.

Las partes acuerdan que cualquier modificación al presente Contrato y cualquier renuncia a los derechos establecidos en el mismo únicamente serán válidas si las mismas constan por escrito firmado por la parte o las partes renunciantes.

#### DECIMA NOVENA. TITULOS DE LAS CLAUSULAS.

Las partes están de acuerdo en que los títulos de cada una de las cláusulas del presente Contrato son únicamente para efectos de referencia, por lo que no limitan de manera alguna el contenido y alcance de las mismas, debiendo, en todos los casos, estar a lo pactado por las partes en dichas cláusulas.

#### VIGESIMA. AUTONOMIA DE CONTRATOS.

Queda estipulado entre las partes que el presente instrumento no implica novación o modificación alguna del (de los) contrato(s) crediticio(s) que pudieran tenerse firmados entre el Acreditante y el Acreditado. En tal virtud, la relación contractual crediticia que pudiera tenerse suscrita, se regirá específicamente por lo estipulado por las partes en el (los) mismo(s), sin perjuicio de que el incumplimiento por parte de la Acreditada a cualquiera de las obligaciones a su cargo derivadas de tal(es) contrato(s), o bien, su vencimiento anticipado, dará lugar al vencimiento anticipado del Crédito materia del presente instrumento, de acuerdo con lo previsto en la Cláusula Décima de este mismo instrumento.

Leído que fue el presente Contrato, las partes lo firman por triplicado en la ciudad de México, Distrito Federal, a los <<indicar la fecha de firma del Contrato>>.

El Acreditante  
Nacional Financiera, S.N.C., actuando como Fiduciaria en el  
Fideicomiso del Programa Nacional  
de Financiamiento al Microempresario

\_\_\_\_\_  
<<Nombre del Secretario técnico>>  
Secretario Técnico del FINAFIM

La Acreditada  
\_\_\_\_\_  
<<Nombre de la Institución de Microfinanciamiento>>

\_\_\_\_\_  
<<Nombre del representante legal>>  
Representante Legal

Responsable de la guarda y custodia de los pagarés que se pignoren, de conformidad con la cláusula octava del presente contrato.

\_\_\_\_\_  
<<Nombre del depositario>>

"ANEXO A"

ANEXO "A1" del contrato de apertura de crédito simple con garantía prendaria de <<fecha>>, (en lo sucesivo, el Contrato), suscrito entre Nacional Financiera, Sociedad Nacional de Crédito, en su carácter de fiduciaria en el Fideicomiso del Programa Nacional de Financiamiento al Microempresario (en lo sucesivo, el Acreditante) y <<nombre de la IMF>> (en lo sucesivo la Acreditada), hasta por la cantidad de \$<<importe con número y letra>> (en lo sucesivo el Crédito).

Calendario de Pagos de la <<número de ministración>> Disposición del Crédito efectuada el <<fecha >> por un importe total de \$<<importe con número y letra>>.

La Acreditada se obliga a pagar al Acreditante la Primera Disposición del Crédito en un plazo de <<meses>>, contado a partir del último Día Hábil Bancario (según se define dicho término en el Contrato) del mes de <<mes>>, esto es, <<día, mes y año>>, plazo que incluye, en su inicio, un periodo de gracia de <<meses>> meses, durante el cual la Acreditada estará obligada al pago de los intereses ordinarios, de acuerdo con lo previsto en el inciso A. del numeral 4.2. de la cláusula cuarta del Contrato. Concluido el plazo de gracia, la Acreditada, pagará esta <<número de ministración>> Disposición mediante <<meses>> amortizaciones mensuales sucesivas por lo importes y en las fechas que se indican a continuación, más los pagos que correspondan por concepto de intereses ordinarios, de conformidad con lo previsto en la cláusula cuarta del Contrato.

Los pagos que a continuación se indican, deberán realizarse mediante depósito en la cuenta bancaria número <<cuenta bancaria>> del Banco <<nombre de la institución bancaria>>, bajo los números de referencia señalados, el último día hábil bancario de cada mes.

No. de Pago	Monto Pago de Principal	Fecha de Pago de Principal / Fecha de Pago de Intereses. Ultimo día hábil bancario de cada mes.	Número de referencia bancario para pago de principal	Número de referencia bancario para pago de intereses
1	0	XXX		
2	0	XXX		
3	0	XXX		
4	0	XXX		

5	0	XXX		
6	0	XXX		
7	0	XXX		
....				
TOTAL	XXX	XXX		

El monto de los intereses ordinarios que la Acreditada deba realizar al Acreditante se calculará de conformidad con las correspondientes cláusulas del Contrato.

"ANEXO B"

(ESPECIMEN SIN VALOR, SOLO PARA EFECTOS DE REFERENCIA)

PAGARE

Por el presente Pagaré, (nombre de la IMF), (en adelante la "Acreditada") promete pagar incondicionalmente, a la orden de NACIONAL FINANCIERA, S.N.C., en su carácter de Fiduciaria en el Fideicomiso del Programa Nacional de Financiamiento al Microempresario (en adelante el "Acreditante") la suma principal de \$<<importe con número y letra>> en un plazo de <<meses>>, contado a partir del último Día Hábil Bancario del presente mes en que se suscribe este Pagaré, plazo que incluye, en su inicio, un periodo de gracia de << meses>>, durante el cual la Acreditada sí estará obligada al pago de los intereses ordinarios, de acuerdo con lo que adelante se establece; concluido el plazo de gracia, la Acreditada pagará la suma principal mediante <<meses>> pagos consecutivos y por las cantidades que enseguida se indican, así como los pagos por concepto de intereses. Lo anterior, conforme al calendario de pagos siguiente:

No. de Pago	Monto Pago de Principal	Fecha de Pago de Principal/Fecha de Pago de Intereses
1	0	XXX
2	0	XXX
3	0	XXX
4	0	XXX
5	0	XXX
6	0	XXX
7	0	XXX
TOTAL	XXX	-----

La Acreditada promete pagar incondicionalmente al Acreditante, intereses sobre la suma principal insoluble del presente Pagaré desde la fecha de suscripción del mismo hasta la última Fecha de Pago de Principal, a la Tasa de Interés Ordinaria, en cada Fecha de Pago de Intereses.

En caso de incumplimiento en el pago de cualquier cantidad de principal y/o de intereses del presente Pagaré en la Fecha de Pago de Principal que corresponda, la Acreditada pagará al Acreditante intereses moratorios sobre las cantidades de principal y/o de intereses vencidas no pagadas, a la Tasa de Interés Moratoria, desde la Fecha de Pago de Principal y/o la Fecha de Pago de Intereses que corresponda hasta la fecha de pago real. Los intereses, sean éstos ordinarios o moratorios, se calcularán dividiendo la tasa aplicable entre 360 (trescientos sesenta) y multiplicando el resultado obtenido por el número de días naturales efectivamente transcurridos durante el periodo en el cual se devenguen los propios intereses a la tasa respectiva (la Tasa de Interés Ordinaria o la Tasa de Interés Moratoria, según sea el caso), y el producto que se obtenga se multiplicará por el saldo que corresponda.

Todas las cantidades que la Acreditada deba pagar por concepto de principal, intereses ordinarios y

moratorios, en su caso, o cualquier otra cantidad conforme al presente Pagaré, serán pagadas al Acreditante, en las fechas de vencimiento correspondientes en la ciudad de México, D.F., o en cualquier otro lugar que por escrito indique el Acreditante a la Acreditada con por lo menos 10 (diez) Días Hábiles de anticipación. Lo anterior, sin perjuicio de que el tenedor de este pagaré podrá darlo por vencido anticipadamente, en el evento de que la Acreditada incumpla con cualquier pago por concepto de principal o intereses ordinarios y, en consecuencia, exigir a la Acreditada todas las cantidades que adeude.

Para efectos del presente Pagaré, los términos definidos a continuación con mayúscula inicial tendrán los

significados siguientes, que serán igualmente aplicables a la forma singular o plural de dichos términos:

"CETES" significa la tasa anual de rendimiento, equivalente a la de descuento, en colocación primaria de los Certificados de la Tesorería de la Federación al plazo de 28 (veintiocho) días o al plazo que la sustituya, dada a conocer por la Secretaría de Hacienda y Crédito Público en periódicos de amplia circulación nacional, el Día Hábil Bancario correspondiente al inicio del Período de Intereses de que se trate o, en su defecto, la inmediata anterior publicada.

"Día Hábil Bancario" tiene el significado que se le atribuye en la Circular que anualmente publica la Comisión Nacional Bancaria y de Valores, de conformidad con los artículos 4, fracciones XXII y XXXVI, y 16, fracción I, de la Ley de la Comisión Nacional Bancaria y de Valores, con excepción de los sábados y domingos.

"Fecha de Pago de Intereses" significa cada una de las fechas que la Acreditada debe pagar intereses sobre el saldo insoluto de la suma principal del presente Pagaré y que corresponden a las fechas señaladas en el calendario establecido en este título de crédito.

"Fecha de Pago de Principal" significa cada una de las fechas en las que la Acreditada debe pagar una amortización de principal del presente Pagaré, de conformidad con el calendario de pagos que aparece en el mismo.

"Período de Intereses" significa el período para el cómputo de la Tasa de Interés Ordinaria, sobre el saldo insoluto de la suma principal del presente Pagaré, el cual iniciará el día en que se suscribe el mismo y concluirá el último Día Hábil Bancario del mes inmediato siguiente a aquel en que se suscribe el presente título de crédito. Los subsecuentes periodos de intereses iniciarán el mismo día en que termine el periodo de intereses inmediato anterior y concluirá el último Día Hábil Bancario del mes inmediato siguiente.

"Tasa de Interés Ordinaria" significa el resultado de multiplicar CETES por uno <<más los puntos porcentuales que correspondan.

"Tasa de Interés Moratoria" significa el resultado de multiplicar la Tasa de Interés Ordinaria por dos.

En términos del artículo 128 de la Ley General de Títulos y Operaciones de Crédito, el suscriptor extiende el plazo de presentación del presente Pagaré hasta la última Fecha de Pago de Principal, en la inteligencia de que la inclusión de dicho plazo no deberá entenderse como un impedimento para el tenedor de este Pagaré de presentarlo para pago con anterioridad a dicha fecha.

El presente Pagaré se rige por las leyes de los Estados Unidos Mexicanos. Para todo lo que se refiere a la interpretación y cumplimiento del presente Pagaré, la Acreditada se somete irrevocablemente a la jurisdicción de los tribunales competentes en el Distrito Federal, renunciando en forma expresa a cualquier otro fuero que por razón de su domicilio presente o futuro pudiere corresponderle.

El presente Pagaré consta de 3 (tres) páginas, las cuales han sido rubricadas por la Acreditada.

<<lugar y fecha>>.

La Acreditada

<<Nombre de la IMF>>

\_\_\_\_\_  
<<Nombre del Representante Legal>>

Representante legal

"ANEXO C"

CIFRAS CON SALDOS AL FIN DE MES / MOVIMIENTOS EN EL MES

Cartera Vigente con Recursos del FINAFIM.

Cartera Vencida con Recursos del FINAFIM.

Cartera Vigente Recursos de otras Fuentes.

Cartera Vencida Recursos de otras Fuentes.

Movimientos en el Mes Recursos FINAFIM.

Movimientos en el Mes otros recursos.

- Los rubros señalados son de referencia, con efectos enunciativos y no limitativos, siendo facultad del Acreditante (FINAFIM) el establecer los criterios, alcance y detalle de las cifras que aportará la Institución de Microfinanciamiento, respecto a su cartera crediticia.

"ANEXO D"

CLIENTES		CREDITOS		
ORG_ID		ORG_ID		
ACRED_ID		ACRED_ID		
CURP		CREDITO_ID		
IFE		DESCRIPCION		
PRIMER_AP		MONTO_CREDITO		
SEGUNDO_AP		FECHA_ENTREGA		
NOMBRE		FECHA_VENCIMIENTO		
FECHA_NAC		TASA_MENSUAL		
EDO_NAC		TIPO_TASA		
SEXO		FRECUENCIA_PAGOS		
TEL		TIPO_CREDITO		
FAX				
CORREO_ELEC				
NACIONALIDAD_ORIGEN				
CVE_EDO_CIVIL				
FECHA_NAC_TXT				
TIPO DE VIALIDAD*				
NOMBRE DE VIALIDAD*				
NUMERO EXTERIOR 1*				
NUMERO EXTERIOR 2*				
NUMERO INTERIOR*				
TIPO DEL ASENTAMIENTO HUMANO*				
NOMBRE DEL ASENTAMIENTO HUMANO*				
CODIGO POSTAL*				
NOMBRE DE LA LOCALIDAD*				
NOMBRE DEL MUNICIPIO O DELEGACION*				
NOMBRE DEL ESTADO*				
ENTRE VIALIDADES: TIPO DE Y NOMBRE*				

VIALIDAD POSTERIOR TIPO Y NOMBRE*				
DESCRIPCION DE UBICACION*				
METODOLOGIA				
NOM_GRUPO				
ESTUDIOS				
ACTIVIDAD				
INGRESO_SEMANAL				
SUCURSAL				

- Los rubros señalados son de referencia, con efectos enunciativos y no limitativos, siendo facultad del Acreditante (FINAFIM) el establecer los criterios, alcance y detalle de las cifras que aportará la Institución de Microfinanciamiento, respecto a su cartera crediticia.

"ANEXO E"

**Información Saldos**

DATOS
OrgID
AcredID
NumeroCredito
MontoCredito
FechaEntrega
SaldoAlCorte
IncluyeIntereses
Tasa
TipoTasa

- Los rubros señalados son de referencia, con efectos enunciativos y no limitativos, siendo facultad del Acreditante (FINAFIM) el establecer los criterios, alcance y detalle de las cifras que aportará la Institución de Microfinanciamiento, respecto a su cartera crediticia.

"ANEXO F"

Fórmula para el cálculo de intereses moratorios

Importe en mora x 2 x Tasa de Interés x Días transcurridos en mora

Intereses = \_\_\_\_\_

Moratorios 360 x 100

Definiciones:

Importe en mora: Es cualquier cantidad (capital o intereses) que el deudor no hubiera cubierto en el plazo pactado de acuerdo al contrato y/o pagará respectivo. En el caso de realizar un pago parcial, el importe en mora es la porción no pagada del importe que debiera de haberse liquidado.

2: Es el cobro doble de intereses normales y que se llama mora.

Tasa de interés: Es la tasa que se pactó en el contrato. Actualmente es la última tasa de rendimiento en colocación primaria de los Certificados de Tesorería de la Federación (CETES) o el instrumento que lo sustituya al plazo de 28 días, publicada en la fecha de inicio del periodo de interés de que se trate. Más

<<insertar los >> puntos porcentuales.

Días transcurridos en mora: Son los días que median entre la fecha en que el deudor no pagó el importe pactado (de intereses o capital) hasta la fecha en la que cubrió su adeudo.

360: Los días establecidos en el contrato como cantidad anual de días (año comercial).

100: Es para convertir la tasa de interés pactada en fracción matemática.

#### ANEXO "G"

(HOJA MEMBRETADA DE LA INSTITUCION DE MICROFINANCIAMIENTO)

<<Fecha>>.

ASUNTO: Solicitud de Disposición

<<Nombre del Secretario Técnico>>

Secretario Técnico del Fideicomiso del Programa

Nacional de Financiamiento al Microempresario.

P r e s e n t e

Por medio del presente y, en cumplimiento a la cláusula tercera del contrato de crédito simple con garantía prendaria que mi representada suscribió con fecha (señalar la fecha del contrato de crédito), hasta por la cantidad de (señalar importe de la línea de crédito con número y letra), me permito solicitar la (señalar el número de disposición de que se trate, ejm.: primera, segunda..., etc.) disposición del crédito por un importe de (señalar cantidad con número y letra).

Asimismo, declaro bajo protesta de decir verdad, que mi representada no se encuentra bajo ninguna causal de vencimiento anticipado del crédito y que se encuentra en cabal cumplimiento con las disposiciones aplicables en las Reglas de Operación del Programa Nacional de Financiamiento al Microempresario.

Finalmente, hago de su conocimiento que el destino de los recursos será para (señalar la descripción del uso específico que pretenda dar a los recursos de la Disposición y que deberá ser congruente con el programa operativo y financiero que haya entregado la Acreditada al Acreditante y que haya sido autorizado previamente por este último antes de ejercer el Crédito).

Sin otro particular,

Atentamente

\_\_\_\_\_

(Nombre y firma del Representante legal)

(Cargo del Representante legal)

### **iii. Crédito revolvente para Instituciones de Microfinanciamiento e Intermediarios que sean acreditados por el FINAFIM**

\* EL SIGUIENTE MODELO DE CONTRATO SERA EMPLEADO PARA FORMALIZAR EL APOYO PREVISTO EN LA REGLA 7.1, a., DEL ACUERDO MEDIANTE EL CUAL SE DAN A CONOCER LAS REGLAS DE OPERACION PARA LA ASIGNACION DEL SUBSIDIO CANALIZADO A TRAVES DEL FIDEICOMISO DEL PROGRAMA NACIONAL DE FINANCIAMIENTO AL MICROEMPRESARIO, EL CUAL JUNTO CON LOS ANEXOS DEL PRESENTE, PODRAN SER ADECUADOS A LAS NECESIDADES PARTICULARES DEL APOYO Y DE CADA INSTITUCION, PARA LOS EFECTOS LEGALES A QUE HAYA LUGAR.

CONTRATO DE APERTURA DE CREDITO CON GARANTIA PRENDARIA QUE CELEBRAN, POR UNA PARTE, NACIONAL FINANCIERA, SOCIEDAD NACIONAL DE CREDITO, COMO FIDUCIARIA EN EL FIDEICOMISO DEL PROGRAMA NACIONAL DE FINANCIAMIENTO AL MICROEMPRESARIO, A QUIEN EN LO SUCESIVO SE LE DENOMINARA EL "ACREDITANTE", REPRESENTADA POR SU SECRETARIO TECNICO, EL <<nombre del Secretario Técnico>>, POR OTRA PARTE, <<nombre de la Institución de Microfinanciamiento o Intermediario>>, A QUIEN EN LO SUCESIVO SE LE DENOMINARA LA "ACREDITADA", REPRESENTADA POR <<nombre del representante legal>>, Y

POR UNA ULTIMA PARTE, <<nombre de la persona que vaya a ser depositaria>>, POR SU PROPIO DERECHO, PARA LOS EFECTOS PREVISTOS EN LA CLAUSULA OCTAVA DE ESTE INSTRUMENTO, AL TENOR DE LOS SIGUIENTES ANTECEDENTES, DECLARACIONES Y CLAUSULAS:

#### ANTECEDENTES

I. Con fecha 19 de febrero de 2001, se publicaron en el Diario Oficial de la Federación las Reglas de

Operación del Programa de Banca Social y Microcréditos. Con fecha 18 de mayo de 2001, se publicó en el citado Diario Oficial el Acuerdo por el que se modifica la denominación del Programa de Banca Social y Microcréditos por la de Programa Nacional de Financiamiento al Microempresario (en lo sucesivo, el "PROGRAMA"), siendo dicho Programa parte integrante del Fondo para la Micro, Pequeña y Mediana Empresa. Con fecha <<fecha de publicación>>, se publicó en el Diario Oficial de la Federación el Acuerdo por el que se dan a conocer las Reglas de Operación para la asignación del subsidio canalizado a través del Programa Nacional de Financiamiento al Microempresario para el Ejercicio Fiscal <<señalar año>> (en lo sucesivo, las "Reglas de Operación").

II. Con fecha 17 de mayo del 2001, la Secretaría de Hacienda y Crédito Público, en su carácter de Fideicomitente Único de la Administración Pública Federal Centralizada, constituyó en Nacional Financiera, Sociedad Nacional de Crédito, en su carácter de fiduciaria, el Fideicomiso del Programa Nacional de Financiamiento al Microempresario (en lo sucesivo, el "FINAFIM"), para la administración de los recursos financieros del PROGRAMA. Nacional Financiera, Sociedad Nacional de Crédito, en su carácter de Fiduciaria, le asignó en sus registros el No. 80005.

III. El FINAFIM tiene, entre otros fines, el que la Fiduciaria destine los recursos del patrimonio del Fideicomiso al otorgamiento de apoyos crediticios, a favor de las Instituciones de Microfinanciamiento, de acuerdo con las instrucciones que reciba del Comité Técnico del Fideicomiso.

#### DECLARACIONES

I. Declara el Acreditante que:

a) En cumplimiento a los fines del FINAFIM y en términos del acuerdo <<número del acuerdo>> adoptado por su Comité Técnico en sesión de fecha <<anotar fecha de de la sesión>>, comparece a la celebración de este Contrato.

b) <<nombre del Secretario técnico>>, Secretario Técnico del FINAFIM, se encuentra facultado para la suscripción del presente Contrato, según consta en la escritura pública número <<número de escritura pública>> de fecha <<fecha del instrumento notarial>>, otorgada ante la fe del Lic. <<nombre del Notario Público >>, Notario Público número <<número de la Notaría>> del Distrito Federal. Facultades y poderes que no le han sido revocados, limitados o modificados en forma alguna.

II. Declara la Acreditada que:

a) Es una <<plasmarse el tipo de figura legal en que está constituida la Institución de Microfinanciamiento>>, constituida y existente de conformidad con las leyes de los Estados Unidos Mexicanos, que cuenta con las facultades legales suficientes para celebrar el presente Contrato, y tiene la capacidad técnica y administrativa para destinar los recursos del crédito objeto del presente Contrato al otorgamiento de créditos en términos de lo previsto en las "Reglas de Operación" y de conformidad con lo que se estipula en este instrumento.

b) Conoce plenamente las Reglas de Operación, así como la(s) circular(es) <<señalar número de circular>>, emitida por el FINAFIM el <<fecha de la circular(es)>>, en lo sucesivo, la(s) Circular(es). Las Reglas de Operación y las Circulares no se anexan al presente Contrato, pero se tienen por reproducidas en éste como si se insertaran a la letra.

c) <<nombre del representante legal>>, cuenta con las facultades necesarias para la celebración del presente Contrato, según consta en la escritura pública número <<número de escritura pública>> de fecha <<fecha del instrumento notarial>>, otorgada ante la fe del Lic. <<nombre del Notario Público >>, Notario Público número <<número de la Notaría>> del <<indicar la sede donde fue expedida la patente>>, inscrito en el Registro Público de la Propiedad y del Comercio de <<lugar donde se registra la escritura>>, bajo el folio <<número de folio>>. Facultades que bajo protesta de decir verdad no le han sido revocadas, limitadas o modificadas en forma alguna.

d) Ha promovido el uso de los apoyos del FINAFIM entre las personas que son susceptibles de recibir créditos con los recursos provenientes de tales apoyos y cuenta con la capacidad técnica y administrativa necesarias para la correcta implementación de dichos créditos y posterior administración de la cartera crediticia que se componga con los mismos.

e) No existe procedimiento judicial o administrativo alguno en su contra que pueda afectar la legalidad, validez o exigibilidad de sus obligaciones derivadas del presente Contrato y del o los Pagarés que suscriba conforme a la Cláusula Quinta del presente instrumento.

f) No es parte de contrato o convenio alguno que le impida celebrar el presente instrumento u obligarse en los términos del mismo o que establezca como causa de vencimiento anticipado o rescisión la celebración de este Contrato o la obtención del crédito objeto del mismo.



g) Este Contrato y el o los Pagarés previstos en la Cláusula Quinta del presente instrumento, una vez suscritos por su representante, constituirán obligaciones válidas y exigibles conforme a las estipulaciones contenidas en los mismos.

III. Declara el << nombre de la persona que vaya a ser depositaria >>, por su propio derecho, que:

a) Es una persona física de nacionalidad <<señalar la nacionalidad que tiene>>, en pleno goce y uso de sus derechos, para asumir las obligaciones que a su cargo se establecen en el presente Contrato.

b) Se ostenta como <<cargo o puesto del depositario dentro de la Institución de Microfinanciamiento>> de la Acreditada.

c) Este Contrato, una vez suscrito por Derecho propio, constituirá obligaciones válidas y exigibles a su cargo, conforme a las estipulaciones establecidas en la Cláusula Octava del mismo.

IV. Declaran las partes que:

UNICA.- Previamente a la celebración de este contrato, han obtenido todas y cada una de las autorizaciones para suscribir el presente instrumento, asimismo, las partes reconocen como suyos, en lo que les corresponde, todos y cada uno de los antecedentes y declaraciones anteriores, por entender a plenitud todo lo aquí estipulado y escrito en el idioma español, por lo que están de acuerdo en obligarse de conformidad con las siguientes:

## CLAUSULAS

### PRIMERA. DEFINICION DE TERMINOS.

A menos que de otra forma se definan en el presente Contrato, los términos definidos a continuación con mayúscula inicial tendrán los significados siguientes, que serán igualmente aplicables a la forma singular o plural de dichos términos:

1. "Acreditada" significa <<nombre de la Institución de Microfinanciamiento>>
2. "Causas de Vencimiento Anticipado" significa cada una de las causas establecidas en el presente instrumento.
3. "CETES" significa la tasa anual de rendimiento, equivalente a la de descuento, en colocación primaria de los Certificados de la Tesorería de la Federación al plazo de 28 (veintiocho) días o al plazo que la substituya, dada a conocer por la Secretaría de Hacienda y Crédito Público en periódicos de amplia circulación nacional, el Día Hábil Bancario correspondiente al inicio del Período de Intereses de que se trate o, en su defecto, la inmediata anterior publicada.
4. Circular(es) significa la(s) Circular(es) señaladas en el inciso b) de la Declaración II del presente Contrato, así como las subsecuentes que emita el FINAFIM.
5. "Crédito" significa los recursos objeto de este Contrato.
6. "Día Hábil Bancario" tiene el significado que se le atribuye en la Circular que anualmente publica la Comisión Nacional Bancaria y de Valores, de conformidad con los artículos 4, fracciones XXII y XXXVI, y 16, fracción I, de la Ley de la Comisión Nacional Bancaria y de Valores, con excepción de los sábados y domingos.
7. "Disposición" significa cualquier desembolso del Crédito, la cual será documentada mediante la suscripción del pagaré a que se refiere la cláusula quinta del presente instrumento.
8. "Fecha de Disposición" significa la fecha en la que la Acreditada disponga total o parcialmente del Crédito siempre y cuando se hayan satisfecho las condiciones establecidas en la Cláusula Sexta.
9. "Fecha de Pago de Intereses" significa cada una de las fechas en las que la Acreditada debe pagar intereses sobre el saldo insoluto de cada Disposición del Crédito, en los términos del numeral 4.2 de la cláusula cuarta del presente Contrato, y que será el día en que concluya cada uno de los Periodos de Intereses.
10. "Fecha de Pago de Principal" significa cada una de las fechas en las que la Acreditada debe pagar una amortización de principal de cada Disposición del Crédito, en los términos de la cláusula cuarta, numeral 4.1, de conformidad con el "Calendario de Pagos" que al efecto se suscriba por las partes y se anexe al presente Contrato.
11. "FINAFIM" tiene el significado que se le atribuye en el Antecedente II de este Contrato.
12. "Pagaré" significa el título de crédito de la especie pagaré que, de conformidad con la Cláusula Quinta del presente instrumento, documente cada una de las Disposiciones del Crédito que efectúe la

Acreditada.

13. "Período de Intereses" significa el periodo para el cómputo de la tasa de interés ordinaria sobre el saldo insoluto de cada una de las Disposiciones del Crédito. El primer Período de Intereses iniciará el día en que se efectúe la Disposición de que se trate (Fecha de Disposición) y concluirá el último Día Hábil Bancario del mes inmediato siguiente a aquel en que se hubiere efectuado dicha Disposición. Los subsecuentes periodos de intereses iniciarán el mismo día en que termine el periodo de intereses inmediato anterior y concluirá el último Día Hábil Bancario del mes inmediato siguiente. Los pagos por concepto de principal e intereses ordinarios de cada Disposición deberán realizarse el día en que concluya cada Período de Intereses, de acuerdo con lo que se establezca en el Anexo "A", o bien, en los Anexos "A1", "A2", "A3", etc., de este instrumento, según sea el caso, de conformidad con lo previsto en el numeral 4.1 de la Cláusula Cuarta del presente Contrato.

14. "Reglas de Operación" tiene el significado que se le atribuye en el Antecedente I del presente Contrato.

15. "Tasa de Interés Ordinaria" tiene el significado que se le atribuye en el numeral 4.2.A. de la Cláusula Cuarta del presente Contrato.

16. "Tasa de Interés Moratoria" significa la Tasa de Interés Ordinaria multiplicada por dos.

17. "Tasa Substituta" tiene el significado que se le atribuye en el numeral 4.2.D. de la Cláusula Cuarta del presente Contrato.

#### SEGUNDA. APERTURA DE CREDITO Y DESTINO.

El Acreditante abre a la Acreditada un crédito (el Crédito), mismo que será revolvente hasta por la cantidad de \$ <<plasmarse en número y letra el importe del crédito otorgado>>

En el importe del Crédito no quedan comprendidos los intereses, comisiones y gastos que se causen en virtud de este Contrato.

La Acreditada se obliga a destinar el importe del Crédito exclusivamente para el otorgamiento de créditos, con estricto apego a las Reglas de Operación y a lo estipulado en el presente Contrato.

#### TERCERA. DISPOSICION DEL CREDITO.

La Acreditada podrá disponer del Crédito mediante una o varias disposiciones, en el entendido que el Crédito sólo será ejercido durante un plazo de <<indicar el número de meses>> meses, contados a partir de la fecha de firma del presente Contrato. Asimismo, cada una de las Disposiciones del Crédito serán documentadas de conformidad con lo previsto en la Cláusula Quinta del presente instrumento.

Para realizar las Disposiciones del Crédito, la Acreditada deberá dar un aviso por escrito al Acreditante con 4 (cuatro) Días Hábiles Bancarios de anticipación a la Fecha de Disposición de que se trate, de conformidad con el formato de solicitud Disposición que se acompaña al presente instrumento como Anexo "G". En la solicitud de Disposición la Acreditada señalará: i) el monto de la Disposición; ii) su declaración en el sentido de que no existe una Causa de Vencimiento Anticipado del Crédito, iii) que se encuentra en cabal cumplimiento con las disposiciones aplicables de las Reglas de Operación, y iv) la descripción del uso específico que pretenda dar a los recursos de dicha Disposición. El uso específico que dará la Acreditada a los recursos de la Disposición que corresponda deberá ser congruente con el Programa Operativo y Financiero que haya entregado la Acreditada al Acreditante y que haya sido autorizado previamente por este último antes de ejercer el Crédito. La solicitud de Disposición referida en este párrafo será irrevocable.

En el caso de que la Acreditada y el Acreditante hayan convenido en un programa específico de Disposiciones del Crédito, éstas solamente podrán llevarse a cabo en la fechas que se hayan señalado en dicho programa y conforme a sus términos y condiciones, sujeto en todo caso al cumplimiento de las condiciones establecidas en la Cláusula Sexta.

El Pago que haga la Acreditada de cualquiera de las Disposiciones del Crédito, le dará derecho a volver a disponer de dicha cantidad, ya que el presente Contrato de Crédito es revolvente y la disposición de los recursos se apegará a los lineamientos establecidos en la Circular <<se indicará el número de circular que corresponda>> y a la autorización que el <<Comité Técnico o Secretario Técnico>> otorgue para tales efectos.

#### CUARTA. OBLIGACIONES DE PAGO.

##### 4.1 Principal.

La Acreditada se obliga a pagar al Acreditante cada Disposición del Crédito, sin necesidad de previo requerimiento, en un plazo de <<indicar los meses con número y letra>> meses, contado a partir del último

Día Hábil Bancario del mismo mes en que se haya realizado la Disposición respectiva y la Acreditada durante el plazo sí estará obligada al pago de los intereses ordinarios, de acuerdo con lo previsto en el inciso A. del numeral 4.2. siguiente.

#### 4.2 Intereses.

A) Intereses Ordinarios. La Acreditada se obliga a pagar al Acreditante, sin necesidad de previo requerimiento y en cada Fecha de Pago de Intereses, de conformidad con el Anexo "A" o los Anexos "A1", "A2", "A3", etc., según se trate, (el "Calendario de Pagos") del presente instrumento, intereses ordinarios sobre el saldo insoluto de cada una de las Disposiciones del Crédito, desde la Fecha de Disposición respectiva hasta la última Fecha de Pago de Principal, a una tasa de interés anual igual a la que resulte de multiplicar por el factor 1 (uno) la tasa de CETES más <<indicar con número y letra>> puntos porcentuales (la "Tasa de Interés Ordinaria").

Las partes convienen en que la tasa de interés ordinaria pactada en el párrafo que antecede, podrá ser susceptible de cambio, por lo que, los puntos porcentuales que se suman a la Tasa CETES, se podrán incrementar sí así lo determina el Acreditante, lo anterior, deberá ser notificado mediante escrito que el Acreditante dirija a la Acreditada y al Fidor respectivamente, obligándose estos últimos a formalizar el o los instrumentos legales que documenten dicho cambio. Asimismo, la Acreditada se obliga a cubrir los gastos u honorarios que para tales efectos se generen. El tope del incremento a la tasa de interés ordinaria, será el que indiquen las Reglas de Operación referidas en el Antecedente I de este contrato o las Reglas de Operación subsecuentes.

B) Intereses Moratorios. En caso de que cualquier cantidad, ya sea por concepto de Principal o de Intereses de cualquier Disposición del Crédito no sea pagada en su totalidad en la Fecha de Pago de Principal o Fecha de pago de Intereses, según corresponda, la Acreditada se obliga a cubrir intereses moratorios sobre el saldo de la suma vencida y no pagada, a una tasa anual equivalente a la Tasa de Interés Moratoria. La Tasa de Interés Moratoria se causará desde el día siguiente a la Fecha de Pago de Principal o Fecha de Pago de Intereses, según sea el caso, en la que no se haya cubierto el concepto de que se trate, hasta la fecha de pago real de la suma insoluta respectiva. Estos intereses moratorios se calcularán de conformidad con el documento que, como Anexo "F", forma parte integrante de este instrumento.

C) Cálculo de Intereses. La Tasa de Interés Ordinaria y la Tasa de Interés Moratoria se expresarán en forma anual y los intereses, sean éstos ordinarios o moratorios, se calcularán dividiendo la tasa aplicable entre 360 (trescientos sesenta) y multiplicando el resultado obtenido por el número de días naturales efectivamente transcurridos durante el periodo en el cual se devenguen los propios intereses a la tasa respectiva (la Tasa de Interés Ordinaria o la Tasa de Interés Moratoria, según sea el caso), y el producto que se obtenga se multiplicará por el saldo que corresponda.

D) Tasa Substituta. En el caso de que por cualquier razón, durante cualquier Período de Intereses dejare de publicarse la tasa de CETES, entonces a partir del Período de Intereses siguiente y en tanto no se dé a conocer la nueva tasa de CETES, la tasa de interés ordinaria aplicable será la siguiente:

La tasa de interés que, en su caso, sustituya a la de CETES y que publique Banco de México o cualquier otra entidad autorizada, y que se considere por dicho Banco de México como una tasa sustituta de CETES.

En caso de que no se obtuviere el indicador mencionado en el párrafo inmediato anterior, entonces se tomará como tasa sustituta la Tasa de Interés Interbancaria de Equilibrio (TIIE) a plazo de 28 (veintiocho) días o al plazo que la sustituya, publicada por el Banco de México en el Diario Oficial de la Federación el Día Hábil Bancario inmediato anterior al inicio del Periodo de Intereses correspondiente o, en su defecto, la inmediata anterior publicada. En caso de que este indicador se modifique o deje de existir, se hará el cálculo

correspondiente con base en el indicador que lo sustituya o, en su defecto, por el indicador que determine la Secretaría de Hacienda y Crédito Público.

#### 4.3 Pagos Anticipados.

En las fechas de pago de principal y siempre que se encuentre al corriente en sus obligaciones de pago, la Acreditada podrá efectuar pagos anticipados totales o parciales de principal de cualquier Disposición del Crédito, sin obligación de pago de pena convencional y sin derecho a prima, mediante aviso por escrito que dirija al Acreditante, con un Día Hábil Bancario de anticipación a la fecha en que pretenda realizar el pago correspondiente, debiendo indicar la Disposición respecto de la cual efectuará el mismo.

En el caso de pagos anticipados parciales, éstos deberán ser por un importe igual al de una o más amortizaciones de la disposición de que se trate, y se aplicará en orden inverso al del vencimiento de las

mismas, reduciéndose el plazo de pago de dicha disposición.

#### 4.4 Lugar y Forma de Pago.

Todas las cantidades que la Acreditada deba pagar por concepto de principal, intereses ordinarios y moratorios, en su caso, o cualquier otra cantidad conforme al presente Contrato y el o los Pagarés, serán pagadas al Acreditante, en las fechas de vencimiento correspondientes, en México, D.F., mediante depósito en la cuenta que por escrito le dé a conocer el Acreditante a la Acreditada.

Todas las cantidades que la Acreditada deba pagar por concepto de amortizaciones de principal del Crédito, intereses ordinarios o moratorios, comisiones, gastos y costos y cualquier otra cantidad debida por la Acreditada al Acreditante de conformidad con lo establecido en el presente Contrato y el o los Pagarés, serán pagadas sin deducción y libres de cualesquier impuestos, contribuciones, deducciones o retenciones de cualquier naturaleza que se impongan o graven en cualquier tiempo por cualquier autoridad.

#### 4.5 Aplicación de pagos.

Los pagos que realice la Acreditada al Acreditante serán aplicados en el orden siguiente: I) gastos en que incurra el Acreditante para la recuperación del Crédito; II) comisiones y gastos en que en su caso pacten las partes para las sumas no dispuestas; III) intereses moratorios; IV) intereses ordinarios vencidos; V) principal vencido; VI) intereses ordinarios vigentes; VII) saldo insoluto de principal vigente del Crédito.

#### QUINTA. PAGARE.

En cada Fecha de Disposición, la Acreditada deberá suscribir y entregar al Acreditante un pagaré que deberá contener la promesa incondicional de pago de la Disposición del Crédito que se efectúe, debiendo contener además, la promesa incondicional de pago de intereses ordinarios y moratorios a la Tasa de Interés Ordinaria y a la Tasa de Interés Moratoria, respectivamente, en los términos del numeral 4.2. de la Cláusula Cuarta, así como los demás términos y condiciones que aparecen en el Anexo "B" del presente Contrato, en términos del artículo 170 de la Ley General de Títulos y Operaciones de Crédito.

#### SEXTA. CONDICIONES PREVIAS.

La obligación del Acreditante de desembolsar el Crédito, en cualquier Fecha de Disposición queda sujeta al cumplimiento de las siguientes condiciones:

a) Que el Acreditante haya recibido el Pagaré que documente la Disposición de que se trate conforme a la cláusula inmediata anterior, debidamente firmado por el o los apoderados debidamente facultados para tales efectos, en términos de lo dispuesto en la Cláusula Quinta anterior.

b) Que en la Fecha de Disposición no exista ninguna Causa de Vencimiento Anticipado del Crédito.

c) Que las Declaraciones de la Acreditada sigan siendo correctas.

d) Que la Acreditada haya incluido en su contabilidad, una cuenta especial en la cual se identifiquen claramente los recursos aportados por el Acreditante con cargo al presente Crédito.

La condición señalada en el inciso d) anterior, deberá quedar cumplida en un plazo que no exceda de 10 (diez) días naturales, contado a partir de la fecha de suscripción del presente instrumento. En caso de que dichas condiciones no se cumplan quedará extinguido el derecho de la Acreditada de disponer del Crédito. En su caso, el Acreditante podrá prorrogar por una sola vez el plazo otorgado por otros 10 (diez) días naturales, siempre y cuando, previamente a su vencimiento, reciba solicitud por escrito de la Acreditada. El Acreditante se reserva la facultad de cancelar dicha prórroga mediante aviso por escrito, que dé a la Acreditada con 8 (ocho) días hábiles de anticipación.

#### SEPTIMA. OBLIGACIONES DE HACER Y NO HACER.

Durante la vigencia del presente Contrato y hasta que todas las cantidades debidas conforme al mismo hayan sido pagadas en su totalidad, la Acreditada se obliga a cumplir con las siguientes obligaciones, sin perjuicio de aquellas otras que se deriven en términos de este instrumento:

A) Proporcionar al Acreditante, dentro de los 45 (cuarenta y cinco) días naturales siguientes de cada trimestre, estados financieros trimestrales que incluyen: balance general, estado de resultados y relaciones analíticas de las principales cuentas de balance, con firma autógrafa del Representante Legal de la Acreditada y Contador Público mencionando el número de Cédula Profesional.

B) Proporcionar al Acreditante, dentro de los 120 (ciento veinte) días naturales siguientes a cada cierre del ejercicio anual, estados financieros anuales auditados con firma autógrafa del responsable del despacho auditor, representante legal y contador público responsable.

C) Proporcionar al Acreditante un aviso por escrito de la existencia de cualquier Causa de Vencimiento

Anticipado del Crédito, dentro de 5 (cinco) Días Hábiles Bancarios a partir de aquél en que haya tenido conocimiento del mismo con los detalles de dicha Causa de Vencimiento Anticipado del Crédito y las medidas que se proponga adoptar al respecto; así como un aviso por escrito de la existencia de cualquier demanda judicial o administrativa, incluyendo de manera enunciativa la iniciación de cualquier procedimiento laboral, enablada en su contra que afecte o que previsiblemente pueda llegar a afectar en forma considerable y adversa su situación financiera, dentro de 5 (cinco) Días Hábiles Bancarios a partir de aquél en que hayan tenido conocimiento de la misma.

D) Mantener todas las autorizaciones, registros, permisos y licencias existentes a la fecha o que se requieran en el futuro, en cualquiera de las esferas de competencia de la Administración Pública, así como pagar puntualmente todas las contribuciones fiscales, salvo por aquellas que esté impugnando de buena fe la Acreditada, mediante los procedimientos adecuados.

E) Permitir a la persona que designe el Acreditante la realización de auditorías, así como visitas de supervisión e inspección en sus establecimientos u oficinas, con objeto de verificar el destino del importe del Crédito, el comportamiento crediticio de los acreditados correspondientes, así como el cumplimiento de la Acreditada con las Obligaciones derivadas de este Contrato y las disposiciones aplicables de las Reglas de Operación.

F) Entregar al Acreditante mensualmente, dentro de los quince días naturales siguientes a la conclusión de cada mes, los reportes que deberán incluir la información señalada en el Anexo "C" del presente Contrato, el cual, una vez firmado, formará parte integrante del mismo.

G) Entregar al Acreditante de manera mensual, dentro de los primeros 15 días naturales siguientes a la conclusión de cada mes, las relaciones referentes al número de acreditados y número de créditos otorgados en el mes inmediato anterior, de acuerdo a los formatos que se señalan en los anexos "D" y "E" del presente Contrato, los cuales, una vez firmados, serán parte integrante del mismo.

H) Supervisar que los créditos que otorgue con los recursos del Crédito se ejerzan oportunamente por los acreditados y para los fines que los solicitaron.

I) Entregar toda la información y documentos que le solicite el Acreditante relacionada con el presente Contrato y la observancia de las disposiciones aplicables de las Reglas de Operación y Circulares, en especial a la circular <<señalar número de circular>>, emitida por el FINAFIM u otras que se llegaren a emitir, dentro del plazo que le indique el Acreditante.

J) Cumplir con los compromisos y obligaciones a su cargo que se deriven de otros convenios, contratos o acuerdos suscritos con FINAFIM.

K) Mantener actualizado los registros contables independientes a la contabilidad de la Acreditada, con el propósito de identificar con facilidad toda la operación llevada a cabo con los recursos del Crédito materia de este contrato, así como aquellos provenientes del (de los) crédito(s) relacionado(s) en el Antecedente IV de este Contrato.

L) Vigilar que las personas a las que otorgue financiamiento con recursos del Crédito, no reciban de manera simultánea, apoyos con recursos del PROGRAMA y de otros Programas que otorguen micro créditos, ya sean Federales, Estatales o Municipales, dirigidos a los mismos conceptos.

M) Previamente al otorgamiento de financiamiento a sus acreditados con recursos del Crédito, analizar la capacidad de pago de los mismos.

N) Informar al Acreditante respecto de la revocación de facultades del o los funcionarios que hayan celebrado operaciones con el FINAFIM, así como dar aviso respecto de los nuevos apoderados. Lo anterior, en un plazo no mayor a tres días naturales, contado a partir de la fecha de la revocación y otorgamiento de los

poderes de que se trate.

O) Dar aviso a al Acreditante de cualquier actualización o cambio en los manuales de operación y administración de crédito de la Acreditada o de cualquier otra información o documentación que modifique sus procesos de administración y recuperación de crédito. Lo anterior, en un plazo no mayor de quince días naturales, contado a partir de la fecha en que se dé la actualización o cambio de que se trata o se genere la información o documentación de referencia.

P) No otorgar, simultáneamente, apoyos crediticios de dos o más fuentes de fondeo, a un mismo sujeto de crédito.

Q) Establecer mecanismos para el control y seguimiento de la cartera vencida que le permita mantener niveles mínimos de ésta, sujetándose a las políticas y normatividad de FINAFIM.

R) Abstenerse de dar uso a los recursos del Crédito, directa o indirectamente, con fines político-electorales y otros distintos a los establecidos en el presente instrumento y Reglas de Operación y demás normatividad.

S) No otorgar recursos del Crédito a un acreditado para pagar créditos fondeados con otros recursos, sea cual sea su origen, ya que el destino de los créditos es para financiar actividades productivas.

T) En general, la Acreditada queda obligada a dar cumplimiento a todas las obligaciones a su cargo establecidas en el presente instrumento.

U) <<alguna otra condición que en específico establezca el Comité Técnico>>

#### OCTAVA. PRENDA.

Con objeto de garantizar todas y cada una de las obligaciones de pago derivadas del presente Contrato y de cada Pagaré (en lo sucesivo, las "Obligaciones Garantizadas"), la Acreditada se obliga a constituir prenda sobre los derechos de crédito a su favor derivados de los créditos que otorgue a sus acreditados con los recursos provenientes del Crédito, adicionalmente se obliga a constituir prenda sobre un <<se establece el porcentaje indicado por el Comité Técnico>> % respecto a otros derechos crediticios, mismos que tendrán una fuente de fondeo distinta a la del presente contrato y pagarés que se suscriban en lo sucesivo, los citados derechos crediticios deberán estar libres de todo gravamen, por lo que la garantía prendaria que se constituye a partir de esta obligación crediticia se establece en una proporción de <<se establece la proporción que resulte entre el monto del crédito y el porcentaje en adición indicado por el Comité Técnico>> a 1 sobre el importe del saldo insoluto del presente crédito, acto jurídico que deberá quedar debidamente instrumentado, mediante el endoso en garantía, a favor del Acreditante, de cada uno de los pagarés que deberán documentar las obligaciones de pago de los créditos que otorgue con los recursos del Crédito y de otras fuentes de fondeo, dentro de un plazo de 5 (cinco) Días Hábiles Bancarios posteriores a la fecha en que los pagarés correspondientes sean suscritos por los acreditados respectivos.

La prenda sobre los pagarés mencionados se constituirá de conformidad con lo previsto en el artículo 334 fracción II de la Ley General de Títulos y Operaciones de Crédito.

Los pagarés sobre los cuales se constituya la prenda deberán estar libres de gravamen y de reclamaciones o controversias, no estarán vencidos y los derechos o acciones que deriven de éstos no habrán caducado o prescrito al momento de la constitución de la prenda.

La prenda se mantendrá vigente hasta que se hayan cumplido en su totalidad las Obligaciones Garantizadas, sin embargo las cantidades que reciba la Acreditada derivadas de los pagarés pignorados no estarán sujetas a la prenda en los términos del artículo 343 de la Ley General de Títulos y Operaciones de Crédito, siempre y cuando no exista Causa de Vencimiento Anticipado del crédito de conformidad con la Cláusula Décima; en caso de que ocurra una Causa de Vencimiento Anticipado del presente Contrato, dichas cantidades estarán sujetas a la prenda y por lo tanto deberán ser recibidas por el Acreditante, para ser aplicadas al pago del Crédito en el orden previsto en el numeral 4.5. de la Cláusula Cuarta de este Contrato.

La Acreditada deberá informar al Acreditante, junto con la información que deba entregar en los términos de la Cláusula Séptima, inciso F), respecto de cada uno de los pagarés sobre los que haya constituido prenda en favor del Acreditante de conformidad con lo establecido en la presente Cláusula, incluyendo el monto, plazo, suscriptor y demás datos que contengan los mismos; en la inteligencia que el Acreditante tendrá derecho de solicitar toda la información relativa a dichos pagarés y a solicitar la entrega de los mismos en cualquier fecha.

Mientras los pagarés pignorados se encuentren en poder de la Acreditada, ésta será considerada para todos los efectos legales como depositaria de los mismos, sin derecho a retribución alguna. Al efecto, en este

acto se designa, como responsable de la guarda y custodia de los pagarés de referencia, sin derecho a retribución alguna y asumiendo la responsabilidad civil y penal inherente al carácter de depositario judicial, conforme a las disposiciones establecidas en el Código Civil y Penal Federal a <<nombre de la persona que será depositario>>, quien ostenta el cargo de <<cargo o puesto dentro de la Institución de Microfinanciamiento>>, quien protesta el leal y fiel desempeño respecto de dicha responsabilidad, misma que tendrá a su cargo en tanto se ostente como <<cargo o puesto dentro de la Institución de Microfinanciamiento>> de la Acreditada, sin perjuicio de lo estipulado en la parte final del párrafo inmediato siguiente.

En el evento de que <<nombre de la persona que será depositario>> deje de ocupar el cargo de <<cargo o puesto dentro de la Institución de Microfinanciamiento>> de la Acreditada, la responsabilidad prevista en el párrafo inmediato anterior será asumida, en los términos antes mencionados, por quien lo

sustituya o, a falta de sustitución por cualquier circunstancia, por quien ocupe el cargo de principal accionista de la sociedad, Presidente del Consejo de Administración o Administrador Unico de la Acreditada, según sea el caso, situación que deberá ser hecha del conocimiento por parte de la Acreditada al Acreditante al Día Hábil Bancario inmediato siguiente a la fecha en que <<nombre de la persona que será depositario>> deje de ocupar el cargo de <<cargo o puesto dentro de la Institución de Microfinanciamiento>> de la Acreditada. Lo anterior, mediante escrito firmado por el nuevo responsable de la guarda y custodia de los pagarés pignorados, acompañado de la documentación con la que acredite fehacientemente el cargo de principal accionista de la sociedad, Presidente del Consejo de Administración, o bien, Administrador Unico de la misma, y en el que proteste el leal y fiel desempeño de la responsabilidad a su cargo, respecto de la guarda y custodia de los pagarés pignorados. En caso de sustitución del nuevo responsable de la guarda y custodia de los pagarés pignorados, se seguirá el procedimiento establecido en el presente párrafo. Queda expresamente estipulado que la falta de designación de la nueva persona que tendrá a su cargo la responsabilidad de la guarda y custodia de los pagarés pignorados, conforme a lo estipulado en esta cláusula, o el incumplimiento de dicha responsabilidad, sea quien fuere el que la tuviere a su cargo, podrá dar lugar al vencimiento anticipado del Crédito, de conformidad con lo estipulado en la Cláusula Décima del presente instrumento, sin perjuicio de las acciones de cualquier naturaleza que el Acreditante pueda ejercer en contra de quien tenga a su cargo la responsabilidad de que se trata, así como en contra de la Acreditada. Asimismo, queda expresamente estipulado que la falta de designación de la nueva persona física que tendrá a su cargo la guarda y custodia de los pagarés pignorados, de conformidad con lo estipulado en este párrafo, no relevará de responsabilidad alguna a aquella que tenga el encargo de que se trata, por lo que su responsabilidad no cesará sino una vez que sea designado el nuevo responsable de la guarda y custodia de los pagarés pignorados en los términos antes precisados.

La Acreditada se obliga a documentar todas las obligaciones a cargo de sus acreditados derivadas de los créditos que otorgue con los recursos del Crédito así como, aquellos créditos que de fuente diversa otorgue a sus acreditados la Acreditada pero que serán parte de la presente garantía constituida a favor de la Acreditante en términos del presente contrato de crédito simple, en títulos de crédito de la especie pagaré, con objeto de dar cabal cumplimiento a sus obligaciones derivadas de la presente cláusula, independientemente de que pueda celebrar con dichos acreditados cualquier contrato o convenio. En adición a lo anterior, es obligación de la Acreditada la administración, control y recuperación de los financiamientos que otorgue con los recursos del Crédito.

El incumplimiento de cualquiera de las obligaciones a cargo de la Acreditada derivadas de esta cláusula, será causa de vencimiento anticipado del crédito en los términos de la Cláusula Décima del presente instrumento, sin perjuicio de los derechos del Acreditante para exigir el cumplimiento forzoso de dichas obligaciones.

#### NOVENA. REGLAS DE OPERACION Y CIRCULARES.

La Acreditada expresamente conviene en sujetarse a las Reglas de Operación, a la(s) Circular(es) y subsecuentes que emita el FINAFIM y cumplir con las disposiciones de éstas que le sean aplicables; asimismo, reconoce que el Acreditante tendrá los derechos que se establecen en dichas Reglas de Operación y la(s) Circulares, adicionalmente a los derechos que le corresponden derivados de este Contrato y de las leyes aplicables. La Acreditada en este acto, acepta que las disposiciones contenidas en las Circulares que le dé a conocer el Acreditante, a partir de la fecha de firma del presente contrato, formarán parte integrante del mismo, por lo que las obligaciones previstas en dichas Circulares y a cargo de la Acreditada se entenderán tácitamente aceptadas por la misma, por el hecho de mantener con el Acreditante la relación contractual que se deriva de este instrumento.

#### DECIMA. CAUSAS DE VENCIMIENTO ANTICIPADO DEL CREDITO.

Sin perjuicio de lo estipulado en el último párrafo de esta cláusula, El Acreditante y la Acreditada expresamente convienen en que, si ocurre cualquiera de los eventos establecidos a continuación, el Acreditante podrá dar por vencido anticipadamente el plazo para el pago de todas y cada una de las Disposiciones del Crédito, así como el o los Pagarés, quedando en consecuencia extinguido el derecho de la Acreditada para ejercer el Crédito en la parte que no se hubiere dispuesto y haciendo exigible el saldo total del Crédito:

A) Si cualquier cantidad debida conforme a este Contrato o cualquier Pagaré no es pagada en la fecha de pago correspondiente.

B) Si la Acreditada incumple con cualquiera de las obligaciones a su cargo derivadas del presente Contrato o de cualquier Pagaré.

C) Si cualquiera de las declaraciones hechas por la Acreditada en este Contrato o la información contenida en cualquier reporte o documento que haya entregado al Acreditante relacionado con el presente

Contrato resultara falsa o incompleta.

D) Si se presentaren conflictos laborales, fiscales o administrativos de tal magnitud que afecten el funcionamiento ordinario de la empresa u organización de la Acreditada y dicho conflicto no se resolviera en un plazo de 30 (treinta) días naturales.

E) Si los bienes propiedad de la Acreditada son objeto de embargo total o parcialmente decretado por cualquier autoridad judicial o administrativa, salvo que dicho embargo fuere notoriamente improcedente o pudiere ser impugnado por la Acreditada de buena fe, con posibilidades de éxito y mediante los procedimientos legales adecuados.

F) Si se da por vencido anticipadamente cualquier crédito o financiamiento otorgado por cualquier acreedor a la Acreditada.

G) Si se da por vencido anticipadamente cualquier crédito o financiamiento que llegue a otorgar el Acreditante a la Acreditada o esta última llegare a incumplir cualquier obligación a su cargo y a favor del Acreditante, derivada de cualquier otro contrato, convenio, acto o acuerdo de voluntades.

H) Si la asamblea de accionistas de la Acreditada o en su caso el órgano correspondiente resuelve cualquier pago de dividendos o utilidades, modificación de su objeto social o estatutos sociales, disminución de capital social o patrimonio vigente a la fecha de la firma del presente contrato, fusión, escisión o disolución de la acreditada, o si se modifica la estructura accionaria o de socios o asociados actual de la Acreditada, sin autorización previa del Acreditante.

I) Si se instituye un procedimiento por o en contra de la Acreditada con el fin de declararla en concurso o liquidación, salvo que dicho procedimiento, a juicio del Acreditante, fuere notoriamente improcedente.

J) Si los estados financieros de la Acreditada por cualquier ejercicio parcial o anual refleja una posición financiera e índices financieros que pongan en riesgo la continuidad de la operación de la Acreditada o quede expuesta a un riesgo superior al normal.

K) Si la Acreditada no observa las disposiciones que en su momento sean emitidas por el Comité Técnico del FINAFIM, en los términos y condiciones en que el FINAFIM las haga del conocimiento por escrito de la Acreditada.

L) Si la Acreditada, durante la vigencia del Crédito: i) disminuye los rubros de patrimonio y/o capital contable; ii) decreta y paga dividendos; iii) retira las aportaciones para futuros aumentos de capital; iv) retira donativos etiquetados para activos fijos; v) retira utilidades de ejercicios anteriores y del ejercicio que se encuentre en curso, sin autorización previa del Acreditante. Queda expresamente estipulado que se podrán permitir decrementos al patrimonio y/o capital contable sólo cuando provengan de pérdidas del ejercicio de que se trata.

M) Si la Acreditada incumple con cualquiera de las obligaciones a su cargo derivadas de las Reglas de Operación.

N) Si el Acreditante se enterare que la Acreditada ha incumplido con los pagos correspondientes a cualquier otro fondo u obligación de pago.

O) Por cualesquiera otras causas previstas en el presente instrumento.

En cualquiera de estos supuestos, la Acreditada contará con un plazo de 6 (seis) días hábiles bancarios, a partir de que sea notificada por escrito por el Acreditante del incumplimiento de que se trate, para que manifieste lo que a su derecho convenga y resarza la situación que corresponda. Si concluido dicho plazo,

durante el cual la Acreditada no podrá realizar Disposición alguna de Crédito, no es resarcida la situación respectiva o la Acreditada no ha llegado a un acuerdo con el Acreditante sobre la solución del acontecimiento, el Vencimiento Anticipado de este Contrato y del o de los Pagarés surtirá efectos al día siguiente a la conclusión del plazo señalado, fecha en la cual la Acreditada deberá cubrir todos los conceptos que adeude al Acreditante conforme a lo estipulado en este contrato.

No obstante lo anterior, si cualquier cantidad debida conforme a este Contrato o cualquier Pagaré no es pagada en la fecha correspondiente, el Acreditante podrá dar por Vencido Anticipadamente el plazo para el pago de todas y cada una de las Disposiciones del Crédito, así como el o los Pagarés, quedando en consecuencia extinguido el derecho de la Acreditada para ejercer el Crédito en la parte que no se hubiere dispuesto y haciendo exigible el saldo total del Crédito de inmediato, mediante aviso por escrito con 6 (seis) días hábiles bancarios reanticipación a la fecha en que surta efectos el vencimiento anticipado y sin necesidad de declaración judicial previa, en cuyo supuesto, la Acreditada deberá pagar de inmediato el saldo insoluto del Crédito, junto con los intereses devengados hasta la fecha de vencimiento anticipado y cualquier otra cantidad debida conforme a este Contrato y el o los Pagarés.



#### DECIMA PRIMERA. CESION.

La Acreditada no podrá ceder sus derechos u obligaciones conforme al presente Contrato y el o los Pagarés. El Acreditante podrá ceder sus derechos y obligaciones derivados del presente Contrato. La Acreditada en este acto autoriza al Acreditante a ceder, endosar, descontar o negociar en cualquier forma, antes de su vencimiento, cualquier Pagaré, en los términos del artículo 299 de la Ley General de Títulos y Operaciones de Crédito.

#### DECIMA SEGUNDA. DENUNCIA.

Las partes convienen en que el Acreditante tiene derecho a restringir el importe del Crédito o el plazo de disposición del mismo, o ambos a la vez, o bien, para denunciar el contrato en cualquier tiempo, mediante aviso por escrito a la Acreditada en el domicilio señalado en la cláusula Décima Tercera, con una anticipación de cuando menos 5 (cinco) Días Hábiles Bancarios a la fecha en que se pretenda que surta sus efectos dicho aviso; en la inteligencia de que la Acreditada no quedará liberada de pagar las comisiones y gastos correspondientes a las sumas no dispuestas, en caso de haberse pactado las mismas.

#### DECIMA TERCERA. NOTIFICACIONES.

Para efectos del presente Contrato, cada una de las partes señalan como su domicilio convencional para recibir toda clase de avisos y notificaciones, el siguiente:

La Acreditada: <<indicar domicilio de la Institución de Microfinanciamiento>>

El Acreditante: <<indicar domicilio de el FINAFIM>>

<<nombre del depositario>> (Depositario conforme a la Cláusula Octava del Contrato)

<<indicar el domicilio del depositario>>

Cualquier cambio de domicilio de una de las partes deberá ser avisado por escrito a la otra, con cinco días hábiles de anticipación a la fecha en que vaya a surtir efectos dicho cambio. Sin este aviso, todas las notificaciones hechas en los domicilios anteriores se tendrán válidamente efectuadas.

#### DECIMA CUARTA. GASTOS.

Todos los gastos y honorarios que se causen con motivo de la preparación y en su caso ratificación del presente Contrato, serán por cuenta de la Acreditada, quien los cubrirá en la fecha de firma del presente Contrato contra la presentación de las facturas correspondientes.

Asimismo, la Acreditada se obliga a rembolsar al Acreditante todos los gastos y honorarios razonables en que éste incurra con motivo del vencimiento anticipado del Crédito y la ejecución, en su caso, de cualquier garantía.

**(Continúa en la Novena Sección)**